

Gemeinde Wolfegg



Beteiligungsbericht 2019

Herausgegeben von der:

Gemeinde Wolfegg
Am Hofgarten 1
88364 Wolfegg

Telefon	07527 / 9601-0
Fax	07527 / 9601-40
E-Mail	gemeinde@wolfegg.de
Homepage	www.wolfegg.de

Inhaltsverzeichnis

1. Allgemein	3
2. Übersicht über die Beteiligungen der Gemeinde Wolfegg	4
3. Unternehmen in privater Rechtsform	5
3.1 Ravensburger Wertstoff Erfassungsgesellschaft mbH (RaWEG mbH)	5
3.2 PRO REGIO Oberschwaben Gesellschaft für Landschaftsentwicklung mbH	7
3.3 Oberschwaben Tourismus GmbH (OTG)	9
3.4 Regionaler Kompensationspool Bodensee-Oberschwaben GmbH (ReKo)	12
3.5 Volksbank Allgäu-Oberschwaben eG	14
3.6 Holzverwertungsgenossenschaft Oberschwaben eG (HVG)	15
4. Zweckverbände	16
4.1 Zweckverband 4IT	16
4.2 Zweckverband Wegebaugerätegemeinschaft Albrand	16
4.3 Wasserversorgungsverband Obere Schussentalgruppe (OSG)	16
4.4 Wasserversorgungsgruppe Bergatreute-Roßberg	17
4.5 Zweckverband Breitbandversorgung im Landkreis Ravensburg	17
4.6 Zweckverband Tourismus Württembergisches Allgäu	17

1. Allgemein

Die Gemeinde hat nach § 105 Abs. 2 der Gemeindeordnung (GemO) zur Information des Gemeinderats und ihrer Einwohner jährlich einen Bericht über die Unternehmen in einer Rechtsform des privaten Rechts, an denen sie unmittelbar oder mit mehr als 50 vom Hundert mittelbar beteiligt ist, zu erstellen. In dem Beteiligungsbericht sind für jedes Unternehmen mindestens darzustellen:

1. der Gegenstand des Unternehmens, die Beteiligungsverhältnisse, die Besetzung der Organe und die Beteiligungen des Unternehmens,
2. der Stand der Erfüllung des öffentlichen Zwecks des Unternehmens,
3. für das jeweilige letzte Geschäftsjahr die Grundzüge des Geschäftsverlaufs, die Lage des Unternehmens, die Kapitalzuführungen und -entnahmen durch die Gemeinde und im Vergleich mit den Werten des vorangegangenen Geschäftsjahres die durchschnittliche Zahl der beschäftigten Arbeitnehmer getrennt nach Gruppen, die wichtigsten Kennzahlen der Vermögens-, Finanz- und Ertragslage des Unternehmens sowie die gewährten Gesamtbezüge der Mitglieder der Geschäftsführung und des Aufsichtsrats oder der entsprechenden Organe des Unternehmens für jede Personengruppe; § 286 Abs. 4 des Handelsgesetzbuchs gilt entsprechend.

Ist die Gemeinde unmittelbar mit weniger als 25 vom Hundert an Unternehmen in einer Rechtsform des privaten Rechts beteiligt, kann sich die Darstellung auf den Gegenstand des Unternehmens, die Beteiligungsverhältnisse und den Stand der Erfüllung des öffentlichen Zwecks des Unternehmens beschränken.

Entsprechend der gesetzlichen Vorgabe ist die Erstellung des Beteiligungsberichts ortsüblich bekannt zu geben. Der Bericht ist ferner an sieben Tagen öffentlich auszulegen; vgl. hierzu § 105 Abs. 3 GemO i.V.m § 105 Abs. 1 Nr. 2 b) GemO.

Nach § 105 Abs. 4 GemO kann die Rechtsaufsichtsbehörde darüber hinaus verlangen, dass ihr die Gemeinde den Beteiligungsbericht mitteilt.

Der Beteiligungsbericht hat die Zielsetzung, das gemeindliche Handeln transparenter zu machen. Im Hinblick darauf und insbesondere auf die Einheitlichkeit der Aufgabenerfüllung werden daher in diesem Bericht auch die Beteiligungen der Gemeinde an den Zweckverbänden in verkürzter Form dargestellt.

Anteile an Genossenschaften werden laut Bilanzierungsleitfaden, anders als die Beteiligungen im gemeindewirtschaftsrechtlichen Sinne, als Ausleihung abgebildet (Aktiva Pos. 1.3.4). Allerdings handelt es sich bei eingetragene Genossenschaft (e.G.) ebenfalls um juristische Personen des privaten Rechts bzw. um Unternehmen in privater Rechtsform, weswegen diese Beteiligungen ebenfalls im Beteiligungsbericht aufgenommen werden müssen.

2. Übersicht über die Beteiligungen der Gemeinde Wolfegg

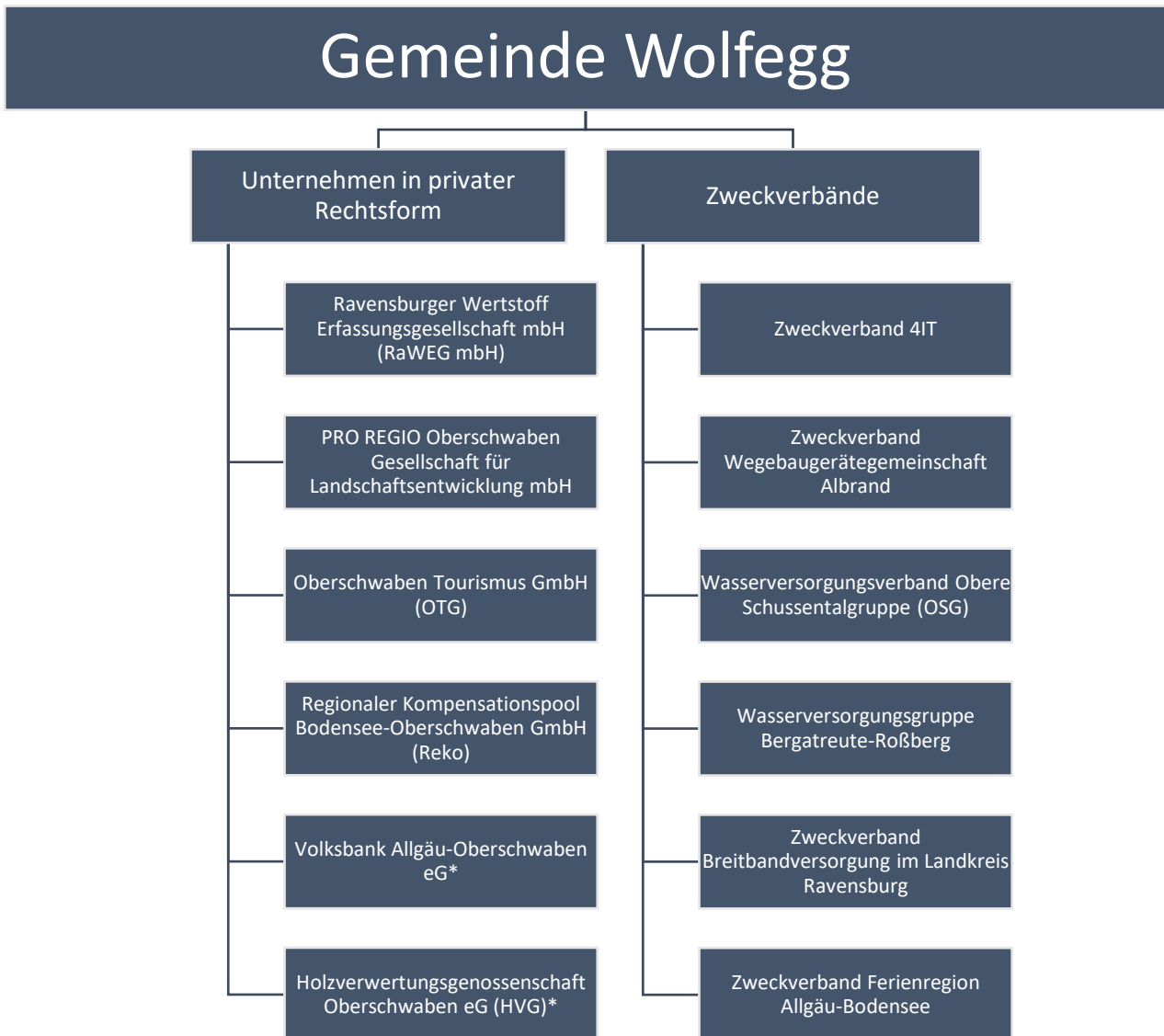

* Ausleihungen nach dem Bilanzierungsleitfaden

3. Unternehmen in privater Rechtsform

3.1 Ravensburger Wertstoff Erfassungsgesellschaft mbH (RaWEG mbH)

Gründung:

1993

Sitz / Anschrift:

Friedenstraße 6, 88212 Ravensburg

Gegenstand des Unternehmens:

Erfassung, Aufbereitung und Bereitstellung von Verkaufsverpackungen und anderen Wertstoffen und der Aufbau sowie der Betrieb der hierfür erforderlichen Erfassungs- und Betriebssysteme im Landkreis Ravensburg. Die Aktivitäten des Unternehmens orientieren sich am Ziel der Abfallhierarchie gem. § 6 Kreislaufwirtschaftsgesetz (KrWG).

Stand der Erfüllung des öffentlichen Zwecks:

Der öffentliche Zweck wird durch die Sammlung und Verwertung von Wertstoffen zur Reduzierung der zu beseitigenden Abfallmengen erfüllt.

Stammkapital:

161.280,00 €

Gesellschafter	Anteil in €	Anteil in %
Achberg	256,00 €	0,16%
Aichstetten	512,00 €	0,32%
Aitrach	768,00 €	0,48%
Amtzell	768,00 €	0,48%
Argenbühl	1.280,00 €	0,79%
Aulendorf	2.048,00 €	1,27%
Bad Waldsee	4.352,00 €	2,70%
Bad Wurzach	3.328,00 €	2,06%
Baienfurt	1.792,00 €	1,11%
Baindt	1.280,00 €	0,79%
Berg	1.024,00 €	0,63%
Bergatreute	768,00 €	0,48%
Bodnegg	768,00 €	0,48%
Fronreute	1.024,00 €	0,63%
Grünkraut	768,00 €	0,48%
GVV Altshausen	2.560,00 €	1,59%
Horgenzell	1.024,00 €	0,63%
Isny	3.584,00 €	2,22%

Gesellschafter	Anteil in €	Anteil in %
Kißlegg	2.048,00 €	1,27%
Leutkirch	5.376,00 €	3,33%
Ravensburg	11.776,00 €	7,30%
Schlier	768,00 €	0,48%
Vogt	1.024,00 €	0,63%
Waldburg	512,00 €	0,32%
Wangen	6.400,00 €	3,97%
Weingarten	5.888,00 €	3,65%
Wilhelmsdorf	1.024,00 €	0,63%
Wolfegg	768,00 €	0,48%
Wolpertswende	1.024,00 €	0,63%
Landkreis Ravensburg	96.768,00 €	60,00%
Summe	161.280,00 €	100,00%

3.2 PRO REGIO Oberschwaben Gesellschaft für Landschaftsentwicklung mbH

Gründung:

1999

Sitz / Anschrift:

Frauenstraße 4, 88212 Ravensburg

Gegenstand des Unternehmens:

Die Planung, Durchführung und Koordinierung von Maßnahmen und Projekten aller Art, die für die Erfüllung folgender Ziele geeignet und zweckdienlich sein können:

- Landschaftsgerechte Entwicklung und Sicherung des Wirtschafts- und Kulturstandortes Oberschwaben
- Förderung und Bewahrung der Wertschätzung der oberschwäbischen Kulturlandschaft
- Entwicklung und Erhaltung einer nachhaltig leistungsfähigen und vielgestaltigen Kultur- und Naturlandschaft

Die Gesellschaft ist zu allen Maßnahmen und Geschäften berechtigt, durch die der Gesellschaftszweck gefördert werden kann. Sie kann sich zur Erfüllung ihrer Aufgaben anderer Unternehmen bedienen, sich an ihnen beteiligen oder solche Unternehmen sowie Hilfs- und Nebenbetriebe erwerben, errichten oder pachten.

Stand der Erfüllung des öffentlichen Zwecks:

Die PRO REGIO wurde zum 31.12.2018 aufgelöst. Seit dem 01.01.2019 befindet sie sich in Liquidation. Die Geschäftsführerin Frau Christine Funk wurde als Liquidatorin bestimmt. Im Jahr 2019 wird die Liquidation abgewickelt und es läuft das Sperrjahr.

Nach Ablauf des Sperrjahres, Feststellung der Schlussbilanz und Abzug der noch anfallenden Ausgaben 2020 wurden die vorhandenen Überschüsse an den Landschaftserhaltungsverband Ravensburg (LEV) gespendet. Die Stammkapitalanteile wurden den Gesellschaftern ausbezahlt.

Stammkapital:

64.000,00 €

Gesellschafter	Anteil in €	Anteil in %
Landkreis Ravensburg	32.500,00 €	50,78%
Achberg	250,00 €	0,39%
Aichstetten	250,00 €	0,39%
Aitrach	250,00 €	0,39%
Altshausen	250,00 €	0,39%
Amtzell	250,00 €	0,39%
Argenbühl	250,00 €	0,39%
Aulendorf	500,00 €	0,78%
Bad Waldsee	1.500,00 €	2,34%

Gesellschafter	Anteil in €	Anteil in %
Bad Wurzach	1.750,00 €	2,73%
Baienfurt	250,00 €	0,39%
Baindt	250,00 €	0,39%
Berg	250,00 €	0,39%
Bergatreute	250,00 €	0,39%
Bodnegg	250,00 €	0,39%
Boms	250,00 €	0,39%
Ebenweiler	250,00 €	0,39%
Ebersbach-Musbach	250,00 €	0,39%
Eichstegen	250,00 €	0,39%
Fleischwangen	250,00 €	0,39%
Fronreute	250,00 €	0,39%
Guggenhausen	250,00 €	0,39%
Grünkraut	250,00 €	0,39%
Horgenzell	250,00 €	0,39%
Hoßkirch	250,00 €	0,39%
Isny	1.250,00 €	1,95%
Kißlegg	750,00 €	1,17%
Königseggwald	250,00 €	0,39%
Leutkirch	3.000,00 €	4,69%
Ravensburg	4.750,00 €	7,42%
Riedhausen	250,00 €	0,39%
Schlier	250,00 €	0,39%
Unterwaldhausen	250,00 €	0,39%
Vogt	250,00 €	0,39%
Waldburg	250,00 €	0,39%
Wangen	2.500,00 €	3,91%
Weingarten	2.000,00 €	3,13%
Wilhelmsdorf	500,00 €	0,78%
Wolfegg	500,00 €	0,78%
Wolpertswende	250,00 €	0,39%
Kreisbauernverband Allgäu-Oberschwaben e.V.	5.000,00 €	7,81%
NABU Wangen e.V.	250,00 €	0,39%
BUND Landesverband Baden-Württemberg e.V.	250,00 €	0,39%
Summe	64.000,00 €	100,00%

3.3 Oberschwaben Tourismus GmbH (OTG)

Gründung:

2006

Sitz / Anschrift:

Neues Kloster 1, 88427 Bad Schussenried

Gegenstand des Unternehmens:

Gegenstand des Unternehmens ist es, den Tourismus sowie das Reha- und Gesundheitswesen in Oberschwaben und im württembergischen Allgäu zu fördern und die touristischen Aktivitäten zu bündeln. Zu diesem Zweck ist die Zusammenarbeit mit sämtlichen an der Förderung des Tourismus interessierten Stellen und Organisationen anzustreben.

Stand der Erfüllung des öffentlichen Zwecks:

Der Gesellschaftszweck wird insbesondere durch Erfüllung folgender Aufgaben bzw. der Wahrnehmung folgender Dienstleistungen von allgemeinem wirtschaftlichem Interesse (DAWI) erreicht:

- die Förderung, die Unterstützung und die Stärkung der naturnahen, nachhaltigen und zukunftsorientierten Entwicklung des Tourismus sowie des Kur- und Gesundheitswesens in der Region Oberschwaben-Allgäu,
- die Steigerung der Bekanntheit und Attraktivität der Region Oberschwaben-Allgäu als Tourismusziel und Tourismusmarke sowie des touristischen Angebots der Region Oberschwaben-Allgäu im nationalen und internationalen Raum,
- die Entwicklung, das Betreiben und das Fördern der „Marke“ Oberschwaben-Allgäu als touristisches Ziel sowie die Erarbeitung eines eindeutigen und unverwechselbaren Erscheinungsbildes der Region als Urlaubs-, Erholungs- und Ausflugsregion,
- die Erarbeitung und Förderung von Maßnahmen zur qualitativen und quantitativen Steigerung sowie Verbesserung des touristischen Angebots in der gesamten Region Oberschwaben-Allgäu,
- die Verbreitung des touristischen Angebots und Leistung von Beiträgen für einen optimierten Informationsservice für potentielle Gäste und Interessenten,
- die Einrichtung, der Betrieb und die Unterhaltung einer touristischen Internetseite für die Region Oberschwaben-Allgäu,
- die Entwicklung von innovativen und marktfähigen Produkten und Produktlinien in enger Zusammenarbeit mit den Gesellschaftern und örtlichen Leistungsträgern im Gesellschaftsgebiet,
- die Entwicklung von Marketingstrategien sowie die Erstellung, die Fortschreibung, die Umsetzung von Marketingkonzeptionen und Marketingplänen sowie Tourismus-Marketing-Kooperationen,
- die Beteiligung an und die Einwerbung von Förderprojekten für die Tourismusregion Oberschwaben-Allgäu,
- die Aufgabenbündelung der touristischen Maßnahmen in der Region Oberschwaben-Allgäu sowie die Wahrnehmung von Aufgaben im gemeinsamen Interesse der Tourismusbranche und allen sonstigen vom Tourismus profitierenden Einrichtungen und Betrieben in der Region Oberschwaben-Allgäu,
- die Vertretung der tourismuspolitischen Aufgaben als Klammerfunktion für die Region Oberschwaben-Allgäu gegenüber den touristischen Fach- und Dachverbänden sowie gegenüber Bund und Land.

Darüber hinaus übernimmt die OTG auch Dienstleistungen, die keine DAWI-Leistungen sind. Dazu zählen auch:

- die Vorbereitung und die Teilnahme an Messen für Orte/Städte und Unternehmen aus der Region Oberschwaben-Allgäu,
- die Realisierung und der Vertrieb von Werbeprodukten zu ausgewählten Themenaspekten- und die Umsetzung von gesonderten Projektaufträgen.

Stammkapital:

90.800,00 €

Gesellschafter	Anteil in €	Anteil in %
Landkreis Biberach	24.400,00 €	26,87%
Landkreis Ravensburg	24.400,00 €	26,87%
Landkreis Sigmaringen	6.100,00 €	6,72%
Alleshausen	100,00 €	0,11%
Allmannsweiler	100,00 €	0,11%
Altheim	200,00 €	0,22%
Altshausen	200,00 €	0,22%
Amtzell	200,00 €	0,22%
Argenbühl	600,00 €	0,66%
Attenweiler	100,00 €	0,11%
Aulendorf	1.300,00 €	1,43%
Bad Buchau	1.700,00 €	1,87%
Bad Saulgau	1.700,00 €	1,87%
Bad Schussenried	900,00 €	0,99%
Bad Waldsee	2.500,00 €	2,75%
Bergatreute	200,00 €	0,22%
Betzenweiler	100,00 €	0,11%
Biberach	2.000,00 €	2,20%
Bodnegg	100,00 €	0,11%
Burgrieden	100,00 €	0,11%
Dürmentingen	200,00 €	0,22%
Eberhardzell	200,00 €	0,22%
Erlenmoos	100,00 €	0,11%
Ertingen	200,00 €	0,22%
Grünkraut	100,00 €	0,11%
Gutenzell-Hürbel	100,00 €	0,11%
Herbertingen	200,00 €	0,22%
Hochdorf	100,00 €	0,11%
Hohentengen	200,00 €	0,22%
Horgenzell	200,00 €	0,22%
Ingoldingen	100,00 €	0,11%
Inzighofen	200,00 €	0,22%
Isny	2.500,00 €	2,75%
Kanzach	100,00 €	0,11%
Kirchberg an der Iller	100,00 €	0,11%
Kißlegg	1.200,00 €	1,32%

Gesellschafter	Anteil in €	Anteil in %
Krauchenwies	300,00 €	0,33%
Langenenslingen	200,00 €	0,22%
Laupheim	800,00 €	0,88%
Maselheim	200,00 €	0,22%
Mengen	300,00 €	0,33%
Meßkirch	300,00 €	0,33%
Mietingen	200,00 €	0,22%
Mittelbiberach	200,00 €	0,22%
Moosburg	100,00 €	0,11%
Oberstadion	200,00 €	0,22%
Ochsenhausen	600,00 €	0,66%
Pfullendorf	1.000,00 €	1,10%
Ravensburg	2.500,00 €	2,75%
Riedlingen	500,00 €	0,55%
Rot an der Rot	300,00 €	0,33%
Scheer	200,00 €	0,22%
Schemmerhofen	200,00 €	0,22%
Schlier	100,00 €	0,11%
Seekirch	100,00 €	0,11%
Sigmaringen	1.200,00 €	1,32%
Steinhausen	100,00 €	0,11%
Tiefenbach	100,00 €	0,11%
Ummendorf	200,00 €	0,22%
Unlingen	100,00 €	0,11%
Uttenweiler	100,00 €	0,11%
Vogt	100,00 €	0,11%
Wald	100,00 €	0,11%
Waldburg	200,00 €	0,22%
Wangen	2.400,00 €	2,64%
Warthhausen	200,00 €	0,22%
Weingarten	1.700,00 €	1,87%
Wolfegg	200,00 €	0,22%
ZV Tourismus Württembergisches Allgäu	3.000,00 €	3,30%
Summe	90.800,00 €	100,00%

3.4 Regionaler Kompensationspool Bodensee-Oberschwaben GmbH (ReKo)

Gründung:

2014

Sitz / Anschrift:

Hirschgraben 2, 88214 Ravensburg

Gegenstand des Unternehmens:

Gegenstand des Unternehmens ist der Aufbau eines regionalen Kompensationspools, die Förderung und Durchführung von Maßnahmen zum Schutz, zur Pflege und zur Entwicklung von Boden, Natur und Landschaft im Rahmen der Regelungen zur Vermeidung und Kompensation von Eingriffen in die Natur und Landschaft.

Stand der Erfüllung des öffentlichen Zwecks:

Der Gegenstand des Unternehmens wird insbesondere verwirklicht durch:

- den Aufbau eines Flächen-, Maßnahmen- und Ökopunktepools, einschließlich dem Erwerb von Grundstücken
- die Sicherung von Ökopunkten, Kompensationsmaßnahmen und Kompensationsflächen,
- die Planung, Durchführung und Förderung von Maßnahmen zur Pflege und zur Entwicklung von Natur und Landschaft durch den Abschluss entsprechender vertraglicher Vereinbarungen.

Stammkapital:

39.850,00 €

Gesellschafter	Anteil in %	Einlage in €	Kapitalrücklage in €
Regionalverband Bodensee-Oberschwaben	0,63%	250,00 €	0,00 €
Landkreis Bodenseekreis	3,08%	1.226,00 €	52.135,00 €
Landkreis Ravensburg	3,08%	1.226,00 €	52.282,00 €
Landkreis Sigmaringen	3,08%	1.226,00 €	72.000,00 €
Aitrach	0,47%	186,00 €	14.864,00 €
Amtzell	0,76%	303,00 €	24.275,40 €
Argenbühl	1,14%	456,00 €	36.456,60 €
Bad Waldsee	3,67%	1.461,00 €	116.913,00 €
Bad Wurzach	2,66%	1.059,00 €	84.745,20 €
Baienfurt	1,36%	540,00 €	31.400,00 €
Baindt	0,93%	371,00 €	26.315,00 €
Berg	0,78%	312,00 €	18.138,00 €
Bergatreute	0,57%	227,00 €	21.471,00 €
Bermatingen	0,73%	291,00 €	23.293,40 €
Bodnegg	0,57%	228,00 €	18.240,20 €
Ebersbach-Musbach	0,31%	124,00 €	9.950,20 €
Eris kirch	0,86%	343,00 €	19.943,00 €

Gesellschafter	Anteil in %	Einlage in €	Kapitalrücklage in €
Frickingen	0,53%	213,00 €	20.137,00 €
Friedrichshafen	10,87%	4.333,00 €	307.363,00 €
Fronreute	0,85%	338,00 €	27.021,60 €
Grünkraut	0,57%	226,00 €	21.415,00 €
Hagnau	0,26%	104,00 €	9.816,00 €
Heiligenberg	0,55%	220,00 €	17.591,40 €
Herdwangen-Schönach	0,62%	249,00 €	23.570,00 €
Hohentengen	0,76%	302,00 €	28.537,00 €
Horgenzell	0,95%	380,00 €	30.392,60 €
Immenstaad	1,17%	467,00 €	27.156,00 €
Inzighofen	0,50%	200,00 €	16.043,80 €
Isny	2,49%	993,00 €	79.469,40 €
Kißlegg	1,65%	658,00 €	52.670,40 €
Königseggwald	0,12%	49,00 €	3.885,40 €
Krauchenwies	0,91%	362,00 €	34.278,00 €
Kressbronn	1,58%	628,00 €	36.516,00 €
Langenargen	1,46%	580,00 €	33.727,00 €
Leutkirch	4,11%	1.636,00 €	154.782,00 €
Markdorf	2,43%	970,00 €	56.405,00 €
Meckenbeuren	2,50%	998,00 €	58.028,00 €
Meersburg	1,06%	422,00 €	39.901,00 €
Oberteuringen	0,85%	337,00 €	19.599,00 €
Ostrach	1,24%	493,00 €	39.443,00 €
Owingen	0,78%	310,00 €	24.807,40 €
Pfullendorf	2,40%	957,00 €	76.559,60 €
Ravensburg	9,24%	3.682,00 €	261.190,00 €
Salem	2,06%	822,00 €	77.820,00 €
Sigmaringendorf	0,65%	260,00 €	24.620,00 €
Stetten	0,19%	76,00 €	7.157,00 €
Tettnang	3,47%	1.382,00 €	98.035,00 €
Überlingen	4,11%	1.636,00 €	154.797,00 €
Uhldingen-Mühlhofen	1,48%	589,00 €	55.734,00 €
Vogt	0,82%	328,00 €	31.052,00 €
Wald	0,48%	192,00 €	15.371,40 €
Wangen	4,96%	1.978,00 €	158.290,20 €
Weingarten	4,33%	1.724,00 €	100.251,00 €
Wilhelmsdorf	0,90%	360,00 €	28.850,00 €
Wolfegg	0,68%	270,00 €	21.582,60 €
Wolpertswende	0,75%	297,00 €	23.750,20 €
Summe	100,00%	39.850,00 €	2.920.037,00 €

3.5 Volksbank Allgäu-Oberschwaben eG

Gründung:

2017 Verschmelzung der Volksbank Allgäu-Oberschwaben eG und der Leutkircher Bank – Raiffeisen und Volksbank eG im Geschäftsjahr 2017

Sitz / Anschrift:

Bahnhofstraße 2, 88299 Leutkirch

Gegenstand des Unternehmens:

Der Gegenstand des Unternehmens besteht in der Durchführung von banküblichen und ergänzenden Geschäften, sowie des Waren- und Dienstleistungsgeschäftes, insbesondere:

- Pflege des Spargedankens, vor allem durch die Annahme von Spareinlagen,
- Gewährung von Krediten aller Art,
- Übernahme von Bürgschaften, Garantien und sonstigen Gewährleistungen sowie die Durchführung von Treuhandgeschäften,
- Durchführung des Zahlungsverkehrs,
- Vermögensberatung, -vermittlung und -verwaltung,
- Erwerb, Veräußerung, Verwaltung und Verwahrung von Wertpapieren,
- Vermittlung und Verkauf von Bausparverträgen, Versicherungen und Reisen.

Stand der Erfüllung des öffentlichen Zwecks:

Der öffentliche Zweck wird durch die Versorgung der Bevölkerung von Wolfegg mit Finanzdienstleistungen sowie die Förderung des Spargedankens erfüllt.

Beteiligungsverhältnisse

Zum Jahresende 2019 waren 225.894 Geschäftsanteile zu je 100,00 € ausgegeben, welche von 53.839 Genossenschaftsmitgliedern gehalten werden.

Hiervon besitzt die Gemeinde Wolfegg 2 Geschäftsanteile zu insgesamt 200,00 €.

Hinweis

Ursprünglich hat das Geschäftsguthaben der Gemeinde Wolfegg bei der Bad Waldseer Bank eG 150,00 € betragen. Im Zuge der Fusion mit der Leutkircher Bank – Raiffeisen und Volksbank eG wurden die Anteile angepasst; ein Anteil wurde mit 100,00 € bewertet. Die Aufzahlung von 50,00 € zum Erhalt von zwei Geschäftsanteilen erfolgte durch eine Verrechnung der Dividendenzahlung. Im Rahmen der Erstellung der Eröffnungsbilanz wurden fälschlicherweise die alten Werte angesetzt. Im Zuge der Jahresabschlussarbeiten für das Haushaltsjahr 2020 wurden die Werte angepasst.

3.6 Holzverwertungsgenossenschaft Oberschwaben eG (HVG)

Gründung:

1969

Sitz / Anschrift:

Gartenstraße 107, 88212 Ravensburg

Gegenstand des Unternehmens:

Förderung des Erwerbs und der Wirtschaft ihrer Mitglieder durch gemeinschaftlichen Geschäftsbetrieb im Rahmen der Aufarbeitung und bestmöglichen Verwertung des von den Mitgliedern erzeugten Holzes.

Stand der Erfüllung des öffentlichen Zwecks:

Nachdem die Kartellbehörde die bisherige Praxis der sog. Rundholzvermarktung aus wettbewerbsrechtlicher Sicht gerügt hat mussten neue Strukturen geschaffen werden. Seit Mitte 2019 wurde der Betrieb wieder aufgenommen.

Beteiligungsverhältnisse

Zum Jahresende 2019 waren 25.762 Geschäftsanteile an 6.974 Genossenschaftsmitgliedern ausgegeben. Das Geschäftsguthaben insgesamt beläuft sich auf 244.887,89 €.

Die Gemeinde Wolfegg besitzt 8 Genossenschaftsanteile mit einem Geschäftsguthaben von 81,81 €.

4. Zweckverbände

Nach den gesetzlichen Bestimmungen der Gemeindeordnung besteht für die Städte und Gemeinden keine Verpflichtung, den Beteiligungsbericht auf Zweckverbände auszuweiten, an denen sie beteiligt sind. Der Vollständigkeit halber werden die Beteiligungen an Zweckverbänden in den Beteiligungsbericht aufgenommen und kurz dargestellt.

Die Gemeinde Wolfegg ist an den folgenden Zweckverbänden beteiligt:

4.1 Zweckverband 4IT

Der Zusammenschluss der Zweckverbände KIRU, KDRS und KIVB zum Zweckverband 4IT wurde zum 01.07.2018 vollzogen. Der Zweckverband 4IT ist gemeinsam mit dem Land Baden-Württemberg Träger der neuen Anstalt des öffentlichen Rechts „Komm.ONE“; der Zweckverband 4IT ist mit 8.800.000,00 € am Stammkapital der Komm.ONE AöR beteiligt (dies entspricht einem Anteil von 88 %).

Die Beteiligung beim Zweckverband liegt buchhalterisch bei 5.323,12 €. Dieser Wert entspricht dem ehemaligen Anteil am Stammkapital des Zweckverbands KIRU. Der tatsächliche monetäre Anteil am Gesamtzweckverband 4IT zum 31.12.2019 liegt bei 23.028,83 €; dies entspricht einem Anteil von 0,0349 % am Gesamtvermögen des Zweckverbands 4IT. Die Bewertung der Beteiligung ist nach dem geltenden Grundsatz der Anschaffungs- oder Herstellungskosten (AHK) erfolgt. Der Differenzbetrag zwischen dem gebuchten Wert und dem tatsächlichen Anteil stellt demnach eine sog. „stille Reserve“ dar.

Bei der Verteilung der Stimmrechtsanteile im Rahmen der Verbandsversammlung 2019 entfielen 20 der 63.150 Stimmen auf die Gemeinde Wolfegg; dies entspricht einem Anteil von 0,0337 %.

Nachrichtlich:

Die Komm.ONE hält Informationssysteme und Daten für die öffentliche Verwaltung vor, entwickelt und pflegt EDV-Verfahren und übernimmt ferner Aufträge zur Entwicklung landeseinheitlicher Verfahren.

4.2 Zweckverband Wegebaugerätegemeinschaft Albrand

Der Zweckverband Wegebaugerätegemeinschaft Albrand ist ein kommunaler Zusammenschluss von 59 Städten, Gemeinden und Gemeindeverbänden zum Zwecke des kommunalen Straßen- und Feldwegebaus. Dabei werden vom Zweckverband beschaffte Geräte und Anlagen einschließlich dem notwendigen Bedienungspersonal den Verbandsmitgliedern gegen Vergütung der Selbstkosten zur Verfügung gestellt.

Die Mitglieder erstrecken sich über die Landkreise Biberach, Ravensburg, Sigmaringen, Reutlingen und den Alb-Donau-Kreis.

Zum Verbandseintritt musste die Gemeinde Wolfegg eine Kapitaleinlage in Höhe von 2.351,94 € erbringen. Zum 31.12.2019 betragen die vom Verband erhobenen Kapitaleinlagen insgesamt 250.363,19 €.

4.3 Wasserversorgungsverband Obere Schussentalgruppe (OSG)

Aufgabe des Zweckverbandes ist die Versorgung der angeschlossenen Einwohner mit Trinkwasser. Beteiligt sind die Gemeinden Altshausen, Aulendorf, Bad Waldsee, Bad Wurzach, Wolfegg und Wolpertswende sowie der Wasserverband Laimbach.

Die Gemeinde Wolfegg ist mit 10 % an der Oberen Schussentalgruppe beteiligt. Das Stammkapital ist gem. § 14 Verbandssatzung auf 1.000.000,00 € festgesetzt; die Beteiligung der Gemeinde beläuft sich auf 100.000,00 €.

4.4 Wasserversorgungsgruppe Bergatreute-Roßberg

Aufgabe des Zweckverbandes ist die Versorgung der angeschlossenen Einwohner in der Gemeinde Bergatreute sowie in den Wolfegger Wohnplätze Roßberg, Binzen und Poppenhaus mit Trinkwasser. Beteiligt sich die Gemeinde Bergatreute und Wolfegg.

Als Stammkapital sind die von den Verbandsgemeinden Bergatreute und Wolfegg geleisteten Vermögensumlagen erfasst. Die Höhe des Stammkapitals beträgt 26.302,62 €, wobei ein Anteil von 22.815,25 € auf die Gemeinde Bergatreute und ein Anteil von 3.487,37 € auf die Gemeinde Wolfegg entfällt.

4.5 Zweckverband Breitbandversorgung im Landkreis Ravensburg

Der Verband hat die Aufgabe, die zur Versorgung der Gewerbebetriebe, Privathaushalte und sonstiger Nutzer mit Mehrfachdienstleistungen (Breitbandversorgung) erforderlichen Anlagen, die im Eigentum der jeweiligen Mitglieder stehen, zu verwalten und zu verpachten.

An diesem Verband sind 37 Städte und Gemeinden beteiligt. Der Verband ist mit je 1.000,00 € für jedes Mitglied an Stammkapital, somit mit 37.000,00 € ausgestattet.

4.6 Zweckverband Tourismus Württembergisches Allgäu

Der Verband hat die Aufgabe, den Tourismus im Bereich des württembergischen Allgäus zu fördern. Er soll Zielvorstellungen entwickeln, die kommunalen und lokalen Aktivitäten bündeln und die Tourismusinteressen der Region auf den verschiedenen Ebenen wahrnehmen. Der Tourismusverband führt die Bezeichnung „Tourismus Württembergisches Allgäu“.

Beteiligt sind die Städte Isny, Leutkirch, Wangen, Bad Wurzach sowie die Gemeinden Aitrach, Argenbühl, Kißlegg, Wolfegg und die Mitgliedskommunen der Arbeitsgemeinschaft „Region Waldburg“ mit den Gemeinden Amtzell, Bodnegg, Grünkraut, Schlier, Vogt, Waldburg.

Ursprünglich hat das Stammkapital 5.000,00 € betragen. Entsprechend des damaligen Umlageschlüssel hat die Gemeinde Wolfegg an dem Verband einen Anteil von 11,37 % gehalten und folgerichtig eine Einlage von 568,50 € eingebracht. Beim Beitritt der Gemeinde Aitrach in den Verband wurde das Stammkapital um 100 € erweitert. Die Einlagen der bisherigen Mitglieder blieben unangetastet, obwohl sich der Umlageschlüssel geändert hat; der Umlageschlüssel für die Gemeinde Wolfegg beträgt gem. § 11 Abs.2 lit. b) der Verbandssatzung 6,5%. Die Anpassung des Stammkapitals der einzelnen Mitglieder und gegebenenfalls die Rückerstattung des Differenzbetrags durch die Verbandsverwaltung steht noch aus.