

# Gemeinde Wolfegg



## Beteiligungsbericht 2020

Herausgegeben von der:

Gemeinde Wolfegg  
Am Hofgarten 1  
88364 Wolfegg

Telefon	07527 / 9601-0
Fax	07527 / 9601-40
E-Mail	<a href="mailto:gemeinde@wolfegg.de">gemeinde@wolfegg.de</a>
Homepage	<a href="http://www.wolfegg.de">www.wolfegg.de</a>

## Inhaltsverzeichnis

<b>1. Allgemein</b> .....	3
<b>2. Übersicht über die Beteiligungen der Gemeinde Wolfegg</b> .....	4
<b>3. Unternehmen in privater Rechtsform</b> .....	5
<b>3.1 Ravensburger Wertstoff Erfassungsgesellschaft mbH (RaWEG mbH)</b> .....	5
<b>3.2 Kommunale Beteiligungsgesellschaft Netze BW GmbH &amp; Co. KG</b> .....	7
<b>3.3 Oberschwaben Tourismus GmbH (OTG)</b> .....	11
<b>3.4 Regionaler Kompensationspool Bodensee-Oberschwaben GmbH (ReKo)</b> .....	14
<b>3.5 Volksbank Allgäu-Oberschwaben eG</b> .....	16
<b>3.6 Holzverwertungsgenossenschaft Oberschwaben eG (HVG)</b> .....	17
<b>4. Zweckverbände</b> .....	18
<b>4.1 Zweckverband 4IT</b> .....	18
<b>4.2 Zweckverband Wegebaugerätegemeinschaft Albrand</b> .....	18
<b>4.3 Wasserversorgungsverband Obere Schussentalgruppe (OSG)</b> .....	18
<b>4.4 Wasserversorgungsgruppe Bergatreute-Roßberg</b> .....	19
<b>4.5 Zweckverband Breitbandversorgung im Landkreis Ravensburg</b> .....	19
<b>4.6 Zweckverband Tourismus Württembergisches Allgäu</b> .....	19

## 1. Allgemein

Die Gemeinde hat nach § 105 Abs. 2 der Gemeindeordnung (GemO) zur Information des Gemeinderats und ihrer Einwohner jährlich einen Bericht über die Unternehmen in einer Rechtsform des privaten Rechts, an denen sie unmittelbar oder mit mehr als 50 vom Hundert mittelbar beteiligt ist, zu erstellen. In dem Beteiligungsbericht sind für jedes Unternehmen mindestens darzustellen:

1. der Gegenstand des Unternehmens, die Beteiligungsverhältnisse, die Besetzung der Organe und die Beteiligungen des Unternehmens,
2. der Stand der Erfüllung des öffentlichen Zwecks des Unternehmens,
3. für das jeweilige letzte Geschäftsjahr die Grundzüge des Geschäftsverlaufs, die Lage des Unternehmens, die Kapitalzuführungen und -entnahmen durch die Gemeinde und im Vergleich mit den Werten des vorangegangenen Geschäftsjahres die durchschnittliche Zahl der beschäftigten Arbeitnehmer getrennt nach Gruppen, die wichtigsten Kennzahlen der Vermögens-, Finanz- und Ertragslage des Unternehmens sowie die gewährten Gesamtbezüge der Mitglieder der Geschäftsführung und des Aufsichtsrats oder der entsprechenden Organe des Unternehmens für jede Personengruppe; § 286 Abs. 4 des Handelsgesetzbuchs gilt entsprechend.

Ist die Gemeinde unmittelbar mit weniger als 25 vom Hundert an Unternehmen in einer Rechtsform des privaten Rechts beteiligt, kann sich die Darstellung auf den Gegenstand des Unternehmens, die Beteiligungsverhältnisse und den Stand der Erfüllung des öffentlichen Zwecks des Unternehmens beschränken.

Entsprechend der gesetzlichen Vorgabe ist die Erstellung des Beteiligungsberichts ortsüblich bekannt zu geben. Der Bericht ist ferner an sieben Tagen öffentlich auszulegen; vgl. hierzu § 105 Abs. 3 GemO i.V.m § 105 Abs. 1 Nr. 2 b) GemO.

Nach § 105 Abs. 4 GemO kann die Rechtsaufsichtsbehörde darüber hinaus verlangen, dass ihr die Gemeinde den Beteiligungsbericht mitteilt.

Der Beteiligungsbericht hat die Zielsetzung, das gemeindliche Handeln transparenter zu machen. Im Hinblick darauf und insbesondere auf die Einheitlichkeit der Aufgabenerfüllung werden daher in diesem Bericht auch die Beteiligungen der Gemeinde an den Zweckverbänden in verkürzter Form dargestellt.

Anteile an Genossenschaften werden laut Bilanzierungsleitfaden, anders als die Beteiligungen im gemeindewirtschaftsrechtlichen Sinne, als Ausleihung abgebildet (Aktiva Pos. 1.3.4). Allerdings handelt es sich bei eingetragene Genossenschaft (e.G.) ebenfalls um juristische Personen des privaten Rechts bzw. um Unternehmen in privater Rechtsform, weswegen diese Beteiligungen ebenfalls im Beteiligungsbericht aufgenommen werden müssen.

## 2. Übersicht über die Beteiligungen der Gemeinde Wolfegg

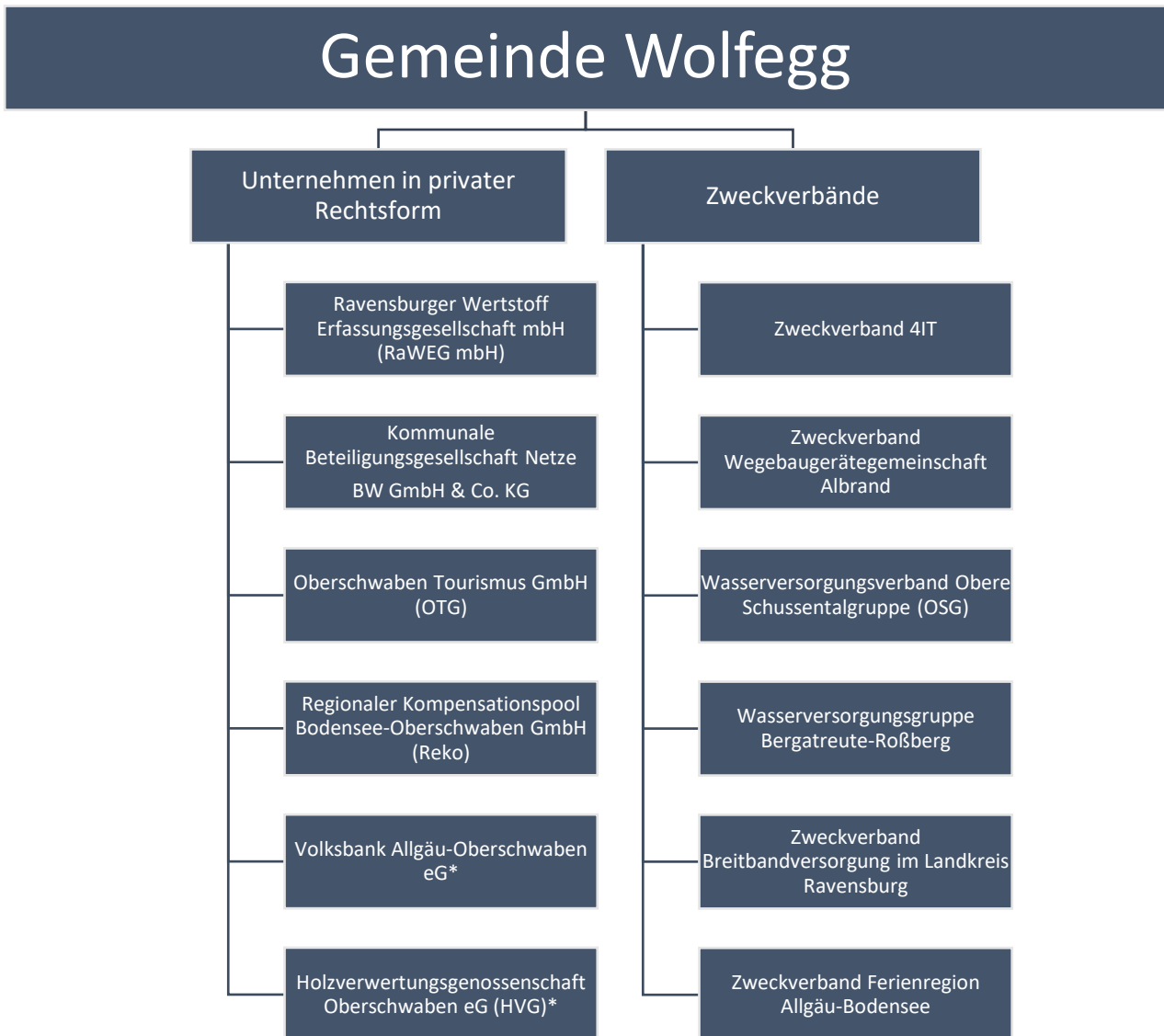

\* Ausleihungen nach dem Bilanzierungsleitfaden

### 3. Unternehmen in privater Rechtsform

#### 3.1 Ravensburger Wertstoff Erfassungsgesellschaft mbH (RaWEG mbH)

**Gründung:**

1993

**Sitz / Anschrift:**

Friedenstraße 6, 88212 Ravensburg

**Gegenstand des Unternehmens:**

Erfassung, Aufbereitung und Bereitstellung von Verkaufsverpackungen und anderen Wertstoffen und der Aufbau sowie der Betrieb der hierfür erforderlichen Erfassungs- und Betriebssysteme im Landkreis Ravensburg. Die Aktivitäten des Unternehmens orientieren sich am Ziel der Abfallhierarchie gem. § 6 Kreislaufwirtschaftsgesetz (KrWG).

**Stand der Erfüllung des öffentlichen Zwecks:**

Der öffentliche Zweck wird durch die Sammlung und Verwertung von Wertstoffen zur Reduzierung der zu beseitigenden Abfallmengen erfüllt.

**Stammkapital:**

161.280,00 €

Gesellschafter	Anteil in €	Anteil in %
Achberg	256,00 €	0,16%
Aichstetten	512,00 €	0,32%
Aitrach	768,00 €	0,48%
Amtzell	768,00 €	0,48%
Argenbühl	1.280,00 €	0,79%
Aulendorf	2.048,00 €	1,27%
Bad Waldsee	4.352,00 €	2,70%
Bad Wurzach	3.328,00 €	2,06%
Baienfurt	1.792,00 €	1,11%
Baindt	1.280,00 €	0,79%
Berg	1.024,00 €	0,63%
Bergatreute	768,00 €	0,48%
Bodnegg	768,00 €	0,48%
Fronreute	1.024,00 €	0,63%
Grünkraut	768,00 €	0,48%
GVV Altshausen	2.560,00 €	1,59%
Horgenzell	1.024,00 €	0,63%
Isny	3.584,00 €	2,22%

<b>Gesellschafter</b>	<b>Anteil in €</b>	<b>Anteil in %</b>
Kißlegg	2.048,00 €	1,27%
Leutkirch	5.376,00 €	3,33%
Ravensburg	11.776,00 €	7,30%
Schlier	768,00 €	0,48%
Vogt	1.024,00 €	0,63%
Waldburg	512,00 €	0,32%
Wangen	6.400,00 €	3,97%
Weingarten	5.888,00 €	3,65%
Wilhelmsdorf	1.024,00 €	0,63%
<b>Wolfegg</b>	<b>768,00 €</b>	<b>0,48%</b>
Wolpertswende	1.024,00 €	0,63%
Landkreis Ravensburg	96.768,00 €	60,00%
<b>Summe</b>	<b>161.280,00 €</b>	<b>100,00%</b>

### 3.2 Kommunale Beteiligungsgesellschaft Netze BW GmbH & Co. KG

#### **Gründung:**

2020

#### **Sitz / Anschrift:**

Schelmenwasenstraße 15, 70567 Stuttgart

#### **Gegenstand des Unternehmens:**

Der Gesellschaftszweck ist auf das Halten und Verwalten von Gesellschaftsanteilen an der Netze BW beschränkt.

#### **Stand der Erfüllung des öffentlichen Zwecks:**

Die Kommunale Beteiligungsgesellschaft Netze BW GmbH & Co. KG ist an der Netze BW GmbH beteiligt. Die Netze BW GmbH ist als EnBW-Konzernunternehmen Teil der energiewirtschaftlichen Wertschöpfungskette der EnBW, dem drittgrößten deutschen Energieunternehmen.

Die Netze BW ist der größte Verteilnetzbetreiber Baden-Württembergs und das Kompetenzzentrum für Netzmanagement im EnBW-Konzern. Als größtes Netzunternehmen für Strom, Gas und Wasser in Baden-Württemberg steht die Netze BW für eine sichere, zuverlässige und effiziente Versorgung sowie kundennahen Netzservice. Sie betreibt ein rund 100.000 Kilometer langes Stromnetz in der Hoch-, Mittel- und Niederspannung, wartet dieses und baut es kontinuierlich aus. Rund 2.240.000 Stromnetzkunden beziehen zuverlässig elektrische Energie. Des Weiteren verfügt die Netze BW über rund 5.000 Kilometer Erdgastransportnetze und Erdgasverteilnetze, die sich über die Regionen Neckar-Franken, Stuttgart, Nordbaden, Schwarzwald-Neckar und Alb-Neckar erstrecken und über die rund 150.000 Netzkunden sicher versorgt werden. Darüber hinaus stützen sich die Dienstleistungsangebote der Netze BW vor allem auf ihren Kernkompetenzen in der Infrastruktur und dem spartenübergreifenden Know-how für Strom-, Gas-, Wasser-, Fernwärme- und auch Telekommunikationsnetze.

Die Kommunale Beteiligungsgesellschaft erfüllt öffentliche Aufgaben im Sinne der §§ 102 ff. der Gemeindeordnung Baden-Württemberg. Es handelt sich bei der Kommunalen Beteiligungsgesellschaft um eine sog. rein vermögensverwaltende, steuerlich „entprägte“ Personengesellschaft.

#### **Stammkapital:**

Das Kommanditkapital der Gesellschaft beträgt 10.300.617,50 € und entspricht 5 % der Einlage der Kommunen (Haft einlage). Die Haft einlage der EnBW vernetzt Beteiligungsgesellschaft mbH beläuft sich auf 10.000 €. Die weiteren Kommanditisten übernehmen folgende Haft einlagen:

Kommanditist	Einlage in €	Haft einlage in €	Anteil in %
Achberg	200.000,00 €	10.000,00 €	0,10%
Adelsheim	1.500.000,00 €	75.000,00 €	0,73%
Allmendingen	1.740.000,00 €	87.000,00 €	0,84%
Altbach	2.000.000,00 €	100.000,00 €	0,97%
Altdorf (ES)	200.000,00 €	10.000,00 €	0,10%
Altshausen	1.688.652,00 €	84.432,60 €	0,82%
Argenbühl	1.000.000,00 €	50.000,00 €	0,49%
Bad Buchau	1.480.000,00 €	74.000,00 €	0,72%
Baienfurt	600.000,00 €	30.000,00 €	0,29%

Kommanditist	Einlage in €	Hafteinlage in €	Anteil in %
Baindt	500.000,00 €	25.000,00 €	0,24%
Balgheim	200.000,00 €	10.000,00 €	0,10%
Berg	1.300.000,00 €	65.000,00 €	0,63%
Birkenfeld	5.478.228,00 €	273.911,40 €	2,66%
Bötzingen	3.792.000,00 €	189.600,00 €	1,84%
Bretzfeld	4.600.000,00 €	230.000,00 €	2,23%
Buchen (Odenwald)	1.414.740,00 €	70.737,00 €	0,69%
Dautmergen	200.000,00 €	10.000,00 €	0,10%
Deizisau	1.000.000,00 €	50.000,00 €	0,49%
Dettenheim	2.002.882,00 €	100.144,10 €	0,97%
Dettingen an der Iller	934.225,00 €	46.711,25 €	0,45%
Dürbheim	500.000,00 €	25.000,00 €	0,24%
Dürmentingen	1.000.000,00 €	50.000,00 €	0,49%
Egenhausen	536.000,00 €	26.800,00 €	0,26%
Ehingen (Donau)	5.000.000,00 €	250.000,00 €	2,43%
Eisingen	675.000,00 €	33.750,00 €	0,33%
Emeringen	200.000,00 €	10.000,00 €	0,10%
Emerkingen	223.228,00 €	11.161,40 €	0,11%
Empfingen	1.000.000,00 €	50.000,00 €	0,49%
Erlenmoos	200.000,00 €	10.000,00 €	0,10%
Erolzheim	1.000.000,00 €	50.000,00 €	0,49%
Eschenbach	500.000,00 €	25.000,00 €	0,24%
Fichtenberg	987.117,00 €	49.355,85 €	0,48%
Fronreute	1.554.697,00 €	77.734,85 €	0,75%
Gemmingen	1.635.727,00 €	81.786,35 €	0,79%
Gosheim	2.874.212,00 €	143.710,60 €	1,40%
Hardthausen am Kocher	400.000,00 €	20.000,00 €	0,19%
Herbertingen	323.000,00 €	16.150,00 €	0,16%
Hettingen	300.000,00 €	15.000,00 €	0,15%
Hochdorf (BC)	707.585,00 €	35.379,25 €	0,34%
Hohenstein	200.000,00 €	10.000,00 €	0,10%
Horgenzell	1.000.000,00 €	50.000,00 €	0,49%
Ilshofen	400.000,00 €	20.000,00 €	0,19%
Ingelfingen	1.500.000,00 €	75.000,00 €	0,73%
Isny im Allgäu	200.000,00 €	10.000,00 €	0,10%
Jettingen	3.577.328,00 €	178.866,40 €	1,74%
Karlsbad	5.357.700,00 €	267.885,00 €	2,60%
Kieselbronn	450.000,00 €	22.500,00 €	0,22%
Kirchdorf an der Iller	1.897.496,00 €	94.874,80 €	0,92%
Königseggwald	200.000,00 €	10.000,00 €	0,10%
Kupferzell	2.000.000,00 €	100.000,00 €	0,97%
Kürnbach	200.000,00 €	10.000,00 €	0,10%
Ladenburg	7.349.055,00 €	367.452,75 €	3,57%
Langenbrettach	1.000.000,00 €	50.000,00 €	0,49%
Langenenslingen	1.000.000,00 €	50.000,00 €	0,49%



Kommanditist	Einlage in €	Hafteinlage in €	Anteil in %
Leutkirch im Allgäu	3.000.000,00 €	150.000,00 €	1,46%
Limbach	1.428.015,00 €	71.400,75 €	0,69%
Linkenheim-Hochstetten	3.354.579,00 €	167.728,95 €	1,63%
Magstadt	4.000.000,00 €	200.000,00 €	1,94%
Malsch	5.000.000,00 €	250.000,00 €	2,43%
Markgröningen	5.000.000,00 €	250.000,00 €	2,43%
Maulbronn	2.000.000,00 €	100.000,00 €	0,97%
Mittelbiberach	1.162.077,00 €	58.103,85 €	0,56%
Möckmühl	1.700.000,00 €	85.000,00 €	0,83%
Munderkingen	1.956.641,00 €	97.832,05 €	0,95%
Neudenu	1.741.100,00 €	87.055,00 €	0,85%
Neuenstadt am Kocher	3.846.000,00 €	192.300,00 €	1,87%
Niedernhall	2.834.190,00 €	141.709,50 €	1,38%
Nußloch	2.000.000,00 €	100.000,00 €	0,97%
Oberderdingen	4.350.000,00 €	217.500,00 €	2,11%
Oberreichenbach	400.000,00 €	20.000,00 €	0,19%
Obersulm	4.230.000,00 €	211.500,00 €	2,05%
Öhringen	6.400.000,00 €	320.000,00 €	3,11%
Öpfingen	325.000,00 €	16.250,00 €	0,16%
Osterburken	1.800.000,00 €	90.000,00 €	0,87%
Ostfildern	500.000,00 €	25.000,00 €	0,24%
Östringen	4.279.000,00 €	213.950,00 €	2,08%
Ötisheim	1.681.240,00 €	84.062,00 €	0,82%
Pfinztal	200.000,00 €	10.000,00 €	0,10%
Pfronstetten	453.989,00 €	22.699,45 €	0,22%
Philippsburg	4.268.961,00 €	213.448,05 €	2,07%
Rangendingen	2.238.004,00 €	111.900,20 €	1,09%
Ratshausen	200.000,00 €	10.000,00 €	0,10%
Rechtenstein	200.000,00 €	10.000,00 €	0,10%
Reichenbach an der Fils	3.000.000,00 €	150.000,00 €	1,46%
Riedlingen	4.000.000,00 €	200.000,00 €	1,94%
Ringsheim	500.000,00 €	25.000,00 €	0,24%
Rosenberg	897.000,00 €	44.850,00 €	0,44%
Rosenfeld	2.389.301,00 €	119.465,05 €	1,16%
Rottenacker	1.000.000,00 €	50.000,00 €	0,49%
Schemmerhofen	800.000,00 €	40.000,00 €	0,39%
Schiltach	200.000,00 €	10.000,00 €	0,10%
Schönbrunn	380.000,00 €	19.000,00 €	0,18%
Seckach	1.000.000,00 €	50.000,00 €	0,49%
Sonnenbühl	2.000.000,00 €	100.000,00 €	0,97%
St. Leon-Rot	11.848.164,00 €	592.408,20 €	5,75%
Steißlingen	200.000,00 €	10.000,00 €	0,10%
Straubenhardt	1.000.000,00 €	50.000,00 €	0,49%
Sulzfeld	1.600.000,00 €	80.000,00 €	0,78%
Talheim	380.000,00 €	19.000,00 €	0,18%

<b>Kommanditist</b>	<b>Einlage in €</b>	<b>Hafteinlage in €</b>	<b>Anteil in %</b>
Teningen	200.000,00 €	10.000,00 €	0,10%
Tiefenbronn	1.729.507,00 €	86.475,35 €	0,84%
Ummendorf	1.653.785,00 €	82.689,25 €	0,80%
Untermarchtal	264.716,00 €	13.235,80 €	0,13%
Unterwaldhausen	200.000,00 €	10.000,00 €	0,10%
Vogt	1.600.000,00 €	80.000,00 €	0,78%
Waghäusel	7.000.000,00 €	350.000,00 €	3,40%
Waldburg	948.512,00 €	47.425,60 €	0,46%
Weilen unter den Rinnen	200.000,00 €	10.000,00 €	0,10%
Weingarten (Baden)	2.000.000,00 €	100.000,00 €	0,97%
Weissach	4.102.531,00 €	205.126,55 €	1,99%
Weißbach	1.691.166,00 €	84.558,30 €	0,82%
Wernau (Neckar)	1.000.000,00 €	50.000,00 €	0,49%
Wimsheim	750.000,00 €	37.500,00 €	0,36%
<b>Wolfegg</b>	<b>1.350.000,00 €</b>	<b>67.500,00 €</b>	<b>0,66%</b>
Wolpertswende	800.000,00 €	40.000,00 €	0,39%
Zaisenhausen	800.000,00 €	40.000,00 €	0,39%
<i>EnBW vernetzt Beteiligungsgesellschaft mbH</i>	<i>200.000,00 €</i>	<i>10.000,00 €</i>	<i>0,10%</i>
<b>Summe</b>	<b>206.012.350,00 €</b>	<b>10.300.617,50 €</b>	<b>100,00%</b>

### 3.3 Oberschwaben Tourismus GmbH (OTG)

**Gründung:**

2006

**Sitz / Anschrift:**

Neues Kloster 1, 88427 Bad Schussenried

**Gegenstand des Unternehmens:**

Gegenstand des Unternehmens ist es, den Tourismus sowie das Reha- und Gesundheitswesen in Oberschwaben und im württembergischen Allgäu zu fördern und die touristischen Aktivitäten zu bündeln. Zu diesem Zweck ist die Zusammenarbeit mit sämtlichen an der Förderung des Tourismus interessierten Stellen und Organisationen anzustreben.

**Stand der Erfüllung des öffentlichen Zwecks:**

Der Gesellschaftszweck wird insbesondere durch Erfüllung folgender Aufgaben bzw. der Wahrnehmung folgender Dienstleistungen von allgemeinem wirtschaftlichem Interesse (DAWI) erreicht:

- die Förderung, die Unterstützung und die Stärkung der naturnahen, nachhaltigen und zukunftsorientierten Entwicklung des Tourismus sowie des Kur- und Gesundheitswesens in der Region Oberschwaben-Allgäu,
- die Steigerung der Bekanntheit und Attraktivität der Region Oberschwaben-Allgäu als Tourismusziel und Tourismusmarke sowie des touristischen Angebots der Region Oberschwaben-Allgäu im nationalen und internationalen Raum,
- die Entwicklung, das Betreiben und das Fördern der „Marke“ Oberschwaben-Allgäu als touristisches Ziel sowie die Erarbeitung eines eindeutigen und unverwechselbaren Erscheinungsbildes der Region als Urlaubs-, Erholungs- und Ausflugsregion,
- die Erarbeitung und Förderung von Maßnahmen zur qualitativen und quantitativen Steigerung sowie Verbesserung des touristischen Angebots in der gesamten Region Oberschwaben-Allgäu,
- die Verbreitung des touristischen Angebots und Leistung von Beiträgen für einen optimierten Informationsservice für potentielle Gäste und Interessenten,
- die Einrichtung, der Betrieb und die Unterhaltung einer touristischen Internetseite für die Region Oberschwaben-Allgäu,
- die Entwicklung von innovativen und marktfähigen Produkten und Produktlinien in enger Zusammenarbeit mit den Gesellschaftern und örtlichen Leistungsträgern im Gesellschaftsgebiet,
- die Entwicklung von Marketingstrategien sowie die Erstellung, die Fortschreibung, die Umsetzung von Marketingkonzeptionen und Marketingplänen sowie Tourismus-Marketing-Kooperationen,
- die Beteiligung an und die Einwerbung von Förderprojekten für die Tourismusregion Oberschwaben-Allgäu,
- die Aufgabenbündelung der touristischen Maßnahmen in der Region Oberschwaben-Allgäu sowie die Wahrnehmung von Aufgaben im gemeinsamen Interesse der Tourismusbranche und allen sonstigen vom Tourismus profitierenden Einrichtungen und Betrieben in der Region Oberschwaben-Allgäu,
- die Vertretung der tourismuspolitischen Aufgaben als Klammerfunktion für die Region Oberschwaben-Allgäu gegenüber den touristischen Fach- und Dachverbänden sowie gegenüber Bund und Land.

Darüber hinaus übernimmt die OTG auch Dienstleistungen, die keine DAWI-Leistungen sind. Dazu zählen auch:

- die Vorbereitung und die Teilnahme an Messen für Orte/Städte und Unternehmen aus der Region Oberschwaben-Allgäu,
- die Realisierung und der Vertrieb von Werbeprodukten zu ausgewählten Themenaspekten- und die Umsetzung von gesonderten Projektaufträgen.

**Stammkapital:**

90.800,00 €

Gesellschafter	Anteil in €	Anteil in %
Landkreis Biberach	24.400,00 €	26,87%
Landkreis Ravensburg	24.400,00 €	26,87%
Landkreis Sigmaringen	6.100,00 €	6,72%
Alleshausen	100,00 €	0,11%
Allmannsweiler	100,00 €	0,11%
Altheim	200,00 €	0,22%
Altshausen	200,00 €	0,22%
Amtzell	200,00 €	0,22%
Argenbühl	600,00 €	0,66%
Attenweiler	100,00 €	0,11%
Aulendorf	1.300,00 €	1,43%
Bad Buchau	1.700,00 €	1,87%
Bad Saulgau	1.700,00 €	1,87%
Bad Schussenried	900,00 €	0,99%
Bad Waldsee	2.500,00 €	2,75%
Bergatreute	200,00 €	0,22%
Betzenweiler	100,00 €	0,11%
Biberach	2.000,00 €	2,20%
Bodnegg	100,00 €	0,11%
Burgrieden	100,00 €	0,11%
Dürmentingen	200,00 €	0,22%
Eberhardzell	200,00 €	0,22%
Erlenmoos	100,00 €	0,11%
Ertingen	200,00 €	0,22%
Grünkraut	100,00 €	0,11%
Gutenzell-Hürbel	100,00 €	0,11%
Herbertingen	200,00 €	0,22%
Hochdorf	100,00 €	0,11%
Hohentengen	200,00 €	0,22%
Horgenzell	200,00 €	0,22%
Ingoldingen	100,00 €	0,11%
Inzighofen	200,00 €	0,22%
Isny	2.500,00 €	2,75%
Kanzach	100,00 €	0,11%
Kirchberg an der Iller	100,00 €	0,11%
Kißlegg	1.200,00 €	1,32%

<b>Gesellschafter</b>	<b>Anteil in €</b>	<b>Anteil in %</b>
Krauchenwies	300,00 €	0,33%
Langenenslingen	200,00 €	0,22%
Laupheim	800,00 €	0,88%
Maselheim	200,00 €	0,22%
Mengen	300,00 €	0,33%
Meßkirch	300,00 €	0,33%
Mietingen	200,00 €	0,22%
Mittelbiberach	200,00 €	0,22%
Moosburg	100,00 €	0,11%
Oberstadion	200,00 €	0,22%
Ochsenhausen	600,00 €	0,66%
Pfullendorf	1.000,00 €	1,10%
Ravensburg	2.500,00 €	2,75%
Riedlingen	500,00 €	0,55%
Rot an der Rot	300,00 €	0,33%
Scheer	200,00 €	0,22%
Schemmerhofen	200,00 €	0,22%
Schlier	100,00 €	0,11%
Seekirch	100,00 €	0,11%
Sigmaringen	1.200,00 €	1,32%
Steinhausen	100,00 €	0,11%
Tiefenbach	100,00 €	0,11%
Ummendorf	200,00 €	0,22%
Unlingen	100,00 €	0,11%
Uttenweiler	100,00 €	0,11%
Vogt	100,00 €	0,11%
Wald	100,00 €	0,11%
Waldburg	200,00 €	0,22%
Wangen	2.400,00 €	2,64%
Warthhausen	200,00 €	0,22%
Weingarten	1.700,00 €	1,87%
<b>Wolfegg</b>	<b>200,00 €</b>	<b>0,22%</b>
ZV Tourismus Württembergisches Allgäu	3.000,00 €	3,30%
<b>Summe</b>	<b>90.800,00 €</b>	<b>100,00%</b>

### 3.4 Regionaler Kompensationspool Bodensee-Oberschwaben GmbH (ReKo)

#### **Gründung:**

2014

#### **Sitz / Anschrift:**

Hirschgraben 2, 88214 Ravensburg

#### **Gegenstand des Unternehmens:**

Gegenstand des Unternehmens ist der Aufbau eines regionalen Kompensationspools, die Förderung und Durchführung von Maßnahmen zum Schutz, zur Pflege und zur Entwicklung von Boden, Natur und Landschaft im Rahmen der Regelungen zur Vermeidung und Kompensation von Eingriffen in die Natur und Landschaft.

#### **Stand der Erfüllung des öffentlichen Zwecks:**

Der Gegenstand des Unternehmens wird insbesondere verwirklicht durch:

- den Aufbau eines Flächen-, Maßnahmen- und Ökopunktepools, einschließlich dem Erwerb von Grundstücken
- die Sicherung von Ökopunkten, Kompensationsmaßnahmen und Kompensationsflächen,
- die Planung, Durchführung und Förderung von Maßnahmen zur Pflege und zur Entwicklung von Natur und Landschaft durch den Abschluss entsprechender vertraglicher Vereinbarungen.

#### **Stammkapital:**

39.850,00 €

Gesellschafter	Anteil in %	Einlage in €	Kapitalrücklage in €
Regionalverband Bodensee-Oberschwaben	0,63%	250,00 €	0,00 €
Landkreis Bodenseekreis	3,08%	1.226,00 €	52.281,00 €
Landkreis Ravensburg	3,08%	1.226,00 €	52.282,00 €
Landkreis Sigmaringen	3,08%	1.226,00 €	90.000,00 €
Aitrach	0,47%	186,00 €	17.575,00 €
Amtzell	0,76%	303,00 €	28.703,00 €
Argenbühl	1,14%	456,00 €	43.106,00 €
Bad Waldsee	3,67%	1.461,00 €	138.237,00 €
Bad Wurzach	2,66%	1.059,00 €	100.202,00 €
Baienfurt	1,36%	540,00 €	38.305,00 €
Baindt	0,93%	371,00 €	26.315,00 €
Berg	0,78%	312,00 €	22.128,00 €
Bergatreute	0,57%	227,00 €	21.471,00 €
Bermatingen	0,73%	291,00 €	27.542,00 €
Bodnegg	0,57%	228,00 €	21.567,00 €
Ebersbach-Musbach	0,31%	124,00 €	11.765,00 €
Eris kirch	0,86%	343,00 €	24.329,00 €

Gesellschafter	Anteil in %	Einlage in €	Kapitalrücklage in €
Frickingen	0,53%	213,00 €	20.137,00 €
Friedrichshafen	10,87%	4.333,00 €	307.363,00 €
Fronreute	0,85%	338,00 €	31.950,00 €
Grünkraut	0,57%	226,00 €	21.415,00 €
Hagnau	0,26%	104,00 €	9.816,00 €
Heiligenberg	0,55%	220,00 €	20.800,00 €
Herdwangen-Schönach	0,62%	249,00 €	23.570,00 €
Hohentengen	0,76%	302,00 €	28.537,00 €
Horgenzell	0,95%	380,00 €	35.936,00 €
Immenstaad	1,17%	467,00 €	33.128,00 €
Inzighofen	0,50%	200,00 €	18.970,00 €
Isny	2,49%	993,00 €	93.964,00 €
Kißlegg	1,65%	658,00 €	62.277,00 €
Königseggwald	0,12%	49,00 €	4.594,00 €
Krauchenwies	0,91%	362,00 €	34.278,00 €
Kressbronn	1,58%	628,00 €	44.546,00 €
Langenargen	1,46%	580,00 €	41.144,00 €
Leutkirch	4,11%	1.636,00 €	154.782,00 €
Markdorf	2,43%	970,00 €	68.809,00 €
Meckenbeuren	2,50%	998,00 €	70.790,00 €
Meersburg	1,06%	422,00 €	39.901,00 €
Oberteuringen	0,85%	337,00 €	23.908,00 €
Ostrach	1,24%	493,00 €	46.637,00 €
Owingen	0,78%	310,00 €	29.332,00 €
Pfullendorf	2,40%	957,00 €	90.522,60 €
Ravensburg	9,24%	3.682,00 €	261.190,00 €
Salem	2,06%	822,00 €	77.820,00 €
Sigmaringendorf	0,65%	260,00 €	24.620,00 €
Stetten	0,19%	76,00 €	7.157,00 €
Tett nang	3,47%	1.382,00 €	98.035,00 €
Überlingen	4,11%	1.636,00 €	154.797,00 €
Uhdlingen-Mühlhofen	1,48%	589,00 €	55.734,00 €
Vogt	0,82%	328,00 €	31.052,00 €
Wald	0,48%	192,00 €	18.175,00 €
Wangen	4,96%	1.978,00 €	187.161,00 €
Weingarten	4,33%	1.724,00 €	122.296,00 €
Wilhelmsdorf	0,90%	360,00 €	34.112,00 €
<b>Wolfegg</b>	<b>0,68%</b>	<b>270,00 €</b>	<b>25.519,00 €</b>
Wolpertswende	0,75%	297,00 €	28.082,00 €
<b>Summe</b>	<b>100,00%</b>	<b>39.850,00 €</b>	<b>3.198.664,60 €</b>

### 3.5 Volksbank Allgäu-Oberschwaben eG

**Gründung:**

2017 Verschmelzung der Volksbank Allgäu-Oberschwaben eG und der Leutkircher Bank – Raiffeisen und Volksbank eG im Geschäftsjahr 2017

**Sitz / Anschrift:**

Bahnhofstraße 2, 88299 Leutkirch

**Gegenstand des Unternehmens:**

Der Gegenstand des Unternehmens besteht in der Durchführung von banküblichen und ergänzenden Geschäften, sowie des Waren- und Dienstleistungsgeschäftes, insbesondere:

- Pflege des Spargedankens, vor allem durch die Annahme von Spareinlagen,
- Gewährung von Krediten aller Art,
- Übernahme von Bürgschaften, Garantien und sonstigen Gewährleistungen sowie die Durchführung von Treuhandgeschäften,
- Durchführung des Zahlungsverkehrs,
- Vermögensberatung, -vermittlung und -verwaltung,
- Erwerb, Veräußerung, Verwaltung und Verwahrung von Wertpapieren,
- Vermittlung und Verkauf von Bausparverträgen, Versicherungen und Reisen.

**Stand der Erfüllung des öffentlichen Zwecks:**

Der öffentliche Zweck wird durch die Versorgung der Bevölkerung von Wolfegg mit Finanzdienstleistungen sowie die Förderung des Spargedankens erfüllt.

**Beteiligungsverhältnisse**

Zum Jahresende 2020 waren 224.933 Geschäftsanteile zu je 100,00 € ausgegeben, welche von 54.717 Genossenschaftsmitgliedern gehalten werden.

Hiervon besitzt die Gemeinde Wolfegg 2 Geschäftsanteile zu insgesamt 200,00 €.

**Hinweis**

*Ursprünglich hat das Geschäftsguthaben der Gemeinde Wolfegg bei der Bad Waldseer Bank eG 150,00 € betragen. Im Zuge der Fusion mit der Leutkircher Bank – Raiffeisen und Volksbank eG wurden die Anteile angepasst; ein Anteil wurde mit 100,00 € bewertet. Die Aufzahlung von 50,00 € zum Erhalt von zwei Geschäftsanteilen erfolgte durch eine Verrechnung der Dividendenzahlung. Im Rahmen der Erstellung der Eröffnungsbilanz wurden fälschlicherweise die alten Werte angesetzt. Im Zuge der Jahresabschlussarbeiten für das Haushaltsjahr 2020 wurden die Werte angepasst.*



### 3.6 Holzverwertungsgenossenschaft Oberschwaben eG (HVG)

**Gründung:**

1969

**Sitz / Anschrift:**

Gartenstraße 107, 88212 Ravensburg

**Gegenstand des Unternehmens:**

Förderung des Erwerbs und der Wirtschaft ihrer Mitglieder durch gemeinschaftlichen Geschäftsbetrieb im Rahmen der Aufarbeitung und bestmöglichen Verwertung des von den Mitgliedern erzeugten Holzes.

**Stand der Erfüllung des öffentlichen Zwecks:**

Nachdem die Kartellbehörde die bisherige Praxis der sog. Rundholzvermarktung aus wettbewerbsrechtlicher Sicht gerügt hat mussten neue Strukturen geschaffen werden. Seit Mitte 2019 wurde der Betrieb wieder aufgenommen.

**Beteiligungsverhältnisse**

Zum Jahresende 2020 waren 26.479 Geschäftsanteile an 7.738 Genossenschaftsmitgliedern ausgegeben. Das Geschäftsguthaben insgesamt beläuft sich auf 249.580,79 €.

Die Gemeinde Wolfegg besitzt 8 Genossenschaftsanteile mit einem Geschäftsguthaben von 81,81 €.

## 4. Zweckverbände

Nach den gesetzlichen Bestimmungen der Gemeindeordnung besteht für die Städte und Gemeinden keine Verpflichtung, den Beteiligungsbericht auf Zweckverbände auszuweiten, an denen sie beteiligt sind. Der Vollständigkeit halber werden die Beteiligungen an Zweckverbänden in den Beteiligungsbericht aufgenommen und kurz dargestellt.

Die Gemeinde Wolfegg ist an den folgenden Zweckverbänden beteiligt:

### 4.1 Zweckverband 4IT

Der Zusammenschluss der Zweckverbände KIRU, KDRS und KIVB zum Zweckverband 4IT wurde zum 01.07.2018 vollzogen. Der Zweckverband 4IT ist gemeinsam mit dem Land Baden-Württemberg Träger der neuen Anstalt des öffentlichen Rechts „Komm.ONE“; der Zweckverband 4IT ist mit 8.800.000,00 € am Stammkapital der Komm.ONE AöR beteiligt (dies entspricht einem Anteil von 88 %).

Die Beteiligung beim Zweckverband liegt buchhalterisch bei 5.323,12 €. Dieser Wert entspricht dem ehemaligen Anteil am Stammkapital des Zweckverbands KIRU. Der tatsächliche monetäre Anteil am Gesamtzweckverband 4IT zum 31.12.2020 liegt bei 24.290,16 €; dies entspricht einem Anteil von 0,0368 % am Gesamtvermögen des Zweckverbands 4IT. Die Bewertung der Beteiligung ist nach dem geltenden Grundsatz der Anschaffungs- oder Herstellungskosten (AHK) erfolgt. Der Differenzbetrag zwischen dem gebuchten Wert und dem tatsächlichen Anteil stellt demnach eine sog. „stille Reserve“ dar.

Bei der Verteilung der Stimmrechtsanteile im Rahmen der Verbandsversammlung 2020 entfielen 20 der 63.150 Stimmen auf die Gemeinde Wolfegg; dies entspricht einem Anteil von 0,0317 %.

#### Nachrichtlich:

Die Komm.ONE hält Informationssysteme und Daten für die öffentliche Verwaltung vor, entwickelt und pflegt EDV-Verfahren und übernimmt ferner Aufträge zur Entwicklung landeseinheitlicher Verfahren.

### 4.2 Zweckverband Wegebaugerätegemeinschaft Albrand

Der Zweckverband Wegebaugerätegemeinschaft Albrand ist ein kommunaler Zusammenschluss von 59 Städten, Gemeinden und Gemeindeverbänden zum Zwecke des kommunalen Straßen- und Feldwegebaus. Dabei werden vom Zweckverband beschaffte Geräte und Anlagen einschließlich dem notwendigen Bedienungspersonal den Verbandsmitgliedern gegen Vergütung der Selbstkosten zur Verfügung gestellt.

Die Mitglieder erstrecken sich über die Landkreise Biberach, Ravensburg, Sigmaringen, Reutlingen und den Alb-Donau-Kreis.

Zum Verbandseintritt musste die Gemeinde Wolfegg eine Kapitaleinlage in Höhe von 2.351,94 € erbringen. Zum 31.12.2020 betragen die vom Verband erhobenen Kapitaleinlagen insgesamt 250.363,19 €.

### 4.3 Wasserversorgungsverband Obere Schussentalgruppe (OSG)

Aufgabe des Zweckverbandes ist die Versorgung der angeschlossenen Einwohner mit Trinkwasser. Beteiligt sind die Gemeinden Altshausen, Aulendorf, Bad Waldsee, Bad Wurzach, Wolfegg und Wolpertswende sowie der Wasserverband Laimbach.

Die Gemeinde Wolfegg ist mit 10 % an der Oberen Schussentalgruppe beteiligt. Das Stammkapital ist gem. § 14 Verbandssatzung auf 1.000.000,00 € festgesetzt; die Beteiligung der Gemeinde beläuft sich auf 100.000,00 €.

#### 4.4 Wasserversorgungsgruppe Bergatreute-Roßberg

Aufgabe des Zweckverbandes ist die Versorgung der angeschlossenen Einwohner in der Gemeinde Bergatreute sowie in den Wolfegger Wohnplätze Roßberg, Binzen und Poppenhaus mit Trinkwasser. Beteiligt sich die Gemeinde Bergatreute und Wolfegg.

Als Stammkapital sind die von den Verbandsgemeinden Bergatreute und Wolfegg geleisteten Vermögensumlagen erfasst. Die Höhe des Stammkapitals beträgt 26.302,62 €, wobei ein Anteil von 22.815,25 € auf die Gemeinde Bergatreute und ein Anteil von 3.487,37 € auf die Gemeinde Wolfegg entfällt.

#### 4.5 Zweckverband Breitbandversorgung im Landkreis Ravensburg

Der Verband hat die Aufgabe, die zur Versorgung der Gewerbebetriebe, Privathaushalte und sonstiger Nutzer mit Mehrfachdienstleistungen (Breitbandversorgung) erforderlichen Anlagen, die im Eigentum der jeweiligen Mitglieder stehen, zu verwalten und zu verpachten.

An diesem Verband sind 37 Städte und Gemeinden beteiligt. Der Verband ist mit je 1.000,00 € für jedes Mitglied an Stammkapital, somit mit 37.000,00 € ausgestattet.

#### 4.6 Zweckverband Tourismus Württembergisches Allgäu

Der Verband hat die Aufgabe, den Tourismus im Bereich des württembergischen Allgäus zu fördern. Er soll Zielvorstellungen entwickeln, die kommunalen und lokalen Aktivitäten bündeln und die Tourismusinteressen der Region auf den verschiedenen Ebenen wahrnehmen. Der Tourismusverband führt die Bezeichnung „Tourismus Württembergisches Allgäu“.

Beteiligt sind die Städte Isny, Leutkirch, Wangen, Bad Wurzach sowie die Gemeinden Aitrach, Argenbühl, Kißlegg, Wolfegg und die Mitgliedskommunen der Arbeitsgemeinschaft „Region Waldburg“ mit den Gemeinden Amtzell, Bodnegg, Grünkraut, Schlier, Vogt, Waldburg.

Ursprünglich hat das Stammkapital 5.000,00 € betragen. Entsprechend des damaligen Umlageschlüssel hat die Gemeinde Wolfegg an dem Verband einen Anteil von 11,37 % gehalten und folgerichtig eine Einlage von 568,50 € eingebracht. Beim Beitritt der Gemeinde Aitrach in den Verband wurde das Stammkapital um 100 € erweitert. Die Einlagen der bisherigen Mitglieder blieben unangetastet, obwohl sich der Umlageschlüssel geändert hat; der Umlageschlüssel für die Gemeinde Wolfegg beträgt gem. § 11 Abs.2 lit. b) der Verbandssatzung 6,5%. Die Anpassung des Stammkapitals der einzelnen Mitglieder und gegebenenfalls die Rückerstattung des Differenzbetrags durch die Verbandsverwaltung steht noch aus.