

Mitteilungsblatt

Vielfalt erleben. **Genießen.**

Donnerstag, den 13. Januar 2022

Jahrgang 58 Nummer 1/2

AMTLICHE BEKANNTMACHUNGEN

Information

Das Rathaus, die Wolfegg Information sowie der Baubetriebshof können nur noch von geimpften, genesenen oder tagesaktuell getesteten Personen besucht werden. Bitte halten Sie Ihren Nachweis bereit.

Natürlich gelten auch die üblichen Hygienemaßnahmen. Das heißt, dass der persönliche Kontakt nur mit einer FFP2-Maske stattfinden kann. Außerdem werden Besucher gebeten, die Spender zur Händedesinfektion zu benutzen und den Mindestabstand von 1,5 m einzuhalten.

Wir bitten um Ihr Verständnis!
Gemeindeverwaltung Wolfegg

Bekanntgaben und Beschlüsse aus der Sitzung des Gemeinderates vom 13.12.2021

TOP 1

Bekanntgaben Kenntnisgabe

Herr Müller gibt bekannt:

- CORONA-News:
In der Gemeinde Wolfegg gab es bisher 255 Fälle insgesamt, davon sind derzeit 19 Fälle noch aktiv. D. h. seit der vergangenen Sitzung sind allein in Wolfegg 54 neue Fälle dazugekommen.
Das Rathaus bleibt bis auf weiteres wieder geschlossen und wir arbeiten nur auf Termin.
- Die Verwaltung hat mit Hilfe der Energieagentur Ravensburg und dem Planungsbüro Norbert Roth GmbH, Aulendorf eine Zuwendung aus den Mitteln der nationalen Klimaschutzinitiative für die Sanierung der Straßenbeleuchtung beantragt. Mit Schreiben vom 16.11.2021 ging der Zuwendungsbescheid ein. Die Projektförderung beträgt 15.748,00 €, was 30% der voraussichtlichen Gesamtausgaben

Man lebt zweimal:
das erste Mal in der Wirklichkeit,
das zweite Mal in der Erinnerung.
Balzac

Die Schulgemeinschaft der Grundschule Wolfegg trauert um ihren ehemaligen Schulleiter

Herr Rektor a.D. Friedrich Brand

Herr Brand leitete die Schule von 1994 bis zu seiner Pensionierung im Jahr 2013. In diese Zeit fielen viele kraftzehrende Veränderungen in der Schullandschaft. Im Ruhestand übernahm er noch mehrere Jahre immer wieder Vertretungsstunden und blieb auf diese Weise mit uns verbunden. Dankbar und gerne denken wir an diese Zeit zurück. Unser Mitgefühl gilt seiner Frau und seinen Söhnen. Wir werden dem Verstorbenen ein ehrendes Andenken bewahren.

Schulleitung
Edeltraud Bühler
Rektorin

Kollegium
und ehemalige Lehrkräfte
der Grundschule Wolfegg

Gemeinde Wolfegg
Peter Müller
Bürgermeister

(52.494,00 €) entspricht. Es ist beabsichtigt, im Planjahr 2022 rd. 100 Lampenköpfe auf eine sparsame LED-Technik umzurüsten.

- Wolfegger Wintermusik wurde aufgrund der Corona-Situation abgesagt. Diese Entscheidung ist allen Beteiligten sehr schwer gefallen, aufgrund der derzeitigen Corona Lage war aber keine andere Entscheidung möglich. Auf Wunsch der Musiker/Innen wird, sofern es zeitlich und pandemietechnisch möglich ist, im Frühsommer eine Ersatzveranstaltung geplant. Wir werden den Gemeinderat über die Planungen auf dem Laufenden halten.
- Am Brückentag 07.01.2022 bleibt das Rathaus geschlossen und ist nicht besetzt.
- Inzwischen ist es gelungen sowohl die Stelle im Bauhof, als auch die Hausmeisterstelle wieder zu besetzen. Wir freuen uns sehr, dass wir in diesem Bereich wieder vollständig besetzt sind. Den neuen Mitarbeitern wünsche ich einen guten Start und viel Freude bei ihrer neuen Arbeit.
- Der plötzliche und heftige Wintereinbruch in der vergangenen Woche hat zu starkem Schneebruch geführt. Die Feuerwehr war die gesamte Nacht

in der es so stark geschneit hat und auch die Tage danach im Einsatz. Den Damen und Herren der Freiwilligen Feuerwehr gilt daher ein besonderer Dank für ihr ehrenamtliches Engagement. Auch der Räumdienst hat problemlos funktioniert. Den Herren vom Bauhof und unseren Lohnunternehmern daher ebenfalls ein herzliches Dankeschön für die gute Räumarbeit.

Nachtrag vom 15.11.2021

Aufgrund der anhaltend hohen Infektionszahlen musste die geplante Gemeinderatssitzung am 15.11.2021 abgesagt werden. Nach digitaler Rücksprache mit den Mitgliedern des Gemeinderats wurden jedoch einige, nicht aufschiebbare, Vorhaben umgesetzt bzw. besprochen:

- **Vorstellung der Ergebnisse aus der Kanalbefahrung nach der Eigenkontrollverordnung im Ortsteil Alttann**
Beauftragung des Ingenieurbüros und Ausschreibungsbeschluss

Der Gemeinderat beauftragt das Büro Wasser-Müller, Biberach mit der ingenieurtechnischen Begleitung der Sanierungsmaßnahme auf Grundlage eines vorgelegten Honorarangebots. Die Sanierungsarbeiten für die Instandsetzung der Kanalisation im Ortsteil

Altann/Höll soll ausgeschrieben werden.

Die Vorstellung des Sanierungskonzepts durch das Büro Wasser-Müller, Biberach wird in einer der kommenden Gemeinderatsitzungen nachgeholt.

➤ **Neubau Rathaus - Beschaffung Medientechnik**

Beauftragung eines Planungsbüros und Ausschreibungsbeschluss

Das Planungsbüro Norbert Roth GmbH, Aulendorf wird mit den Planungsleistungen für die Beschaffung der Medientechnik gemäß Honorarvorschlag beauftragt.

Die Beschaffung der Medientechnik für das neue Rathaus soll ausgeschrieben werden, um den Auftrag freihändig, nach § 3a Abs. 3 VOB/A i.V.m. Nr. 2a) 2. Spiegelstrich VwV Investitionsfördermaßnahmen öA, vergeben zu können.

➤ **Neubau Rathaus - Beschaffung von Büroausstattung**

Ausschreibungsbeschluss

Die Büroausstattung für das neue Rathaus soll ausgeschrieben werden, um den Auftrag im Wege einer Verhandlungsvergabe gem. § 8 Abs. 4, UVgO i.V.m. Nr. 2b) 2. Spiegelstrich VwV Investitionsfördermaßnahmen öA, vergeben zu können.

➤ **Neubau Rathaus - Vergabe der Bodenbelagsarbeiten**

Die Firma Trilago, Meckenbeuren erhält den Auftrag der Bodenbelagsarbeiten zum Angebotspreis von 44.089,80 €.

TOP 2

Bekanntgabe der Beschlüsse aus der Bauausschusssitzung

Kenntnisgabe

Auf das Beschlussprotokoll zum Bauausschuss wird verwiesen.

TOP 3

Investitionszuschuss an Kirchengemeinden

- **Festlegung von allgemeinen Zuschusskriterien**

- **Zuschussantrag der Katholischen Kirchengemeinde Rötenbach zur Sanierung der Friedhofsmauer**

Beschluss

1. Der Gemeinderat legt folgende Kriterien bei der Bezuschussung von Kirchengemeinden fest:

a) **Förderzweck:**

Beim Förderzweck muss es sich grundsätzlich um eine kommunale Aufgabe handeln; ausgenommen hiervon ist der Themenbereich Kinderbetreuung und Erziehung, da hier mit den jeweiligen Kirchengemeinden bereits Verträge (Kindergartenverträge) geschlossen wurden.

Dem Beschluss wurde mehrheitlich zugestimmt.

b) **Empfängerkreis:**

Empfänger der Zuschüsse sind die in

Wolfegg ansässigen Kirchengemeinden mit einem Hauptwirkungsbereich innerhalb der Gesamtmarkung Wolfegg.

Dem Beschluss wurde mehrheitlich zugestimmt.

c) **Förderquote:**

Der gemeindliche Investitionszuschuss beträgt 20 % der Gesamtinvestition; ohne Berücksichtigung sonstiger Zuwendungsgelder. Sollte der Empfänger des Zuschusses zum Vorsteuerabzug berechtigt sein, werden die, um die Vorsteuer gekürzten, Investitionskosten zu Grunde gelegt (Nettokosten). Bei der Berechnung der Förderquote blieben die Anzahl der jeweiligen Kirchengemeindemitglieder unberücksichtigt.

Dem Beschluss wurde mehrheitlich zugestimmt.

d) **Rechtsnatur:**

Die Kriterien dienen als Entscheidungsgrundlage für die Gewährung von Zuschüssen. Sie haben keine bindende Außenwirkung. Zuschüsse nach diesen Kriterien sind freiwillige Leistungen der Gemeinde. Sie werden nur im Rahmen der zur Verfügung stehenden Haushaltsmittel gewährt. Bei nicht ausreichenden Mitteln können die Leistungen gekürzt oder eingestellt werden. Ein Rechtsanspruch auf Gewährung besteht nicht.

Dem Beschluss wurde mehrheitlich zugestimmt.

e) **Verfahren:**

Ein Zuschuss wird nur auf Antrag gewährt. Anträge sind bis zum 31.10. des laufenden Jahres für Investitionsmaßnahmen im Folgejahr zu stellen. Dem Beschluss wurde mehrheitlich zugestimmt.

2. Der Gemeinderat unterstützt auf Grundlage der festgelegten Investitionsförderkriterien die Kirchengemeinde Rötenbach bei der Sanierung der Friedhofsmauer und gewährt einen Zuschuss in Höhe von 20 % der anfallenden Investitionskosten; maximal jedoch in Höhe von 12.000 €.

2.1. Die Verwaltung wird angewiesen, die Investitionsförderung für die Kirchengemeinde Rötenbach in den Haushaltsplan 2022 einzustellen.

Dem Beschluss wurde mehrheitlich zugestimmt.

TOP 4

5. Satzung zur Änderung der Abwassersatzung

Änderung der Gebührensätze

Beschluss

1. Der Gemeinderat stimmt dem Beschlussvorschlag nach Anlage 1.3 zu, der auf Basis der Gebührenkalkulation und des gebührenrechtlichen Ergebnisses der Jahre 2018 und 2019 erstellt wurde.

2. Der Gemeinderat stimmt der Satzung zur Änderung der Satzung über die öffentliche Abwasserbeseitigung der Gemeinde Wolfegg nach Anlage 2 zu.

2.1. Die Verwaltung wird beauftragt alles Weitere zu veranlassen.

Dem Beschluss wurde einstimmig zugestimmt.

Hinweis: Siehe hierzu öffentliche Bekanntmachung im Mitteilungsblatt Nr: 50, KW: 50, Jahr: 2021

TOP 5 Neubau Rathaus

TOP 5.1

Beschaffung von Büroausstattung - Auftragsvergabe

Beschluss

Die Firma Uli Schuh, Ravensburg erhält den Auftrag für die Büroausstattung (Möblierung) zum Angebotspreis von 102.14,75 €. Dem Beschluss wurde einstimmig zugestimmt.

TOP 5.2

Beschaffung von Einbaumöbeln - Auftragsvergabe

Beschluss

Die Firma Holzwerkstatt Hoffmann + Schmid GbR erhält den Auftrag für die Einbaumöbel zum Angebotspreis von 12.935,30 €.

Dem Beschluss wurde einstimmig zugestimmt.

TOP 6

Grundschule Wolfegg

Antrag der Schulleitung zur Schaffung einer Teilzeitstelle für die Schulsozialarbeit

Beschluss

1. Die Verwaltung wird beauftragt, eine/n Schulsozialarbeiter/-in mit einem Stellenumfang von 50 Prozent über die Zieglersche (als Personalleihe) ab dem Schuljahr 2022/23 zunächst befristet auf zwei Jahre einzustellen und die erforderlichen Zuschussanträge zu stellen. Vor Ablauf der zwei Jahre wird dem Gemeinderat berichtet und über die Verlängerung der Stelle erneut beraten.

Dem Beschluss wurde mehrheitlich zugestimmt.

TOP 7

Verschiedenes

Herr Müller informiert:

➤ In der Onlinesitzung vom 15.11.2021 wurden sie über den Sachstand und über die Vorgehensweise von den barrierefreien Bushaltestellen informiert. Es wurden mir bisher vereinzelt Bilder von alternativen Buswartehäuser zugesendet. Der Vorplatz des Hofgartens hat in der Gemeinde ein Alleinstellungsmerkmal und somit muss sich das Buswartehaus in die Gesamtplanung integrieren und einfügen. Der Vorplatz und das Wartehaus wurde

entsprechend ausgeschrieben. Für die restlichen Buswartehäuschen kann gerne ein alternatives Konzept verfolgt werden. Dem vorzeitigen Maßnahmenbeginn wurde letzte Woche vom Regierungspräsidium zugestimmt.

➤ **Erstellung einer Kindertagesstätten- und Schulentwicklungsplanung (Tischvorlage)**

Im Rahmen einer Klausurtagung sollte diesen Herbst das Thema Kindergarten- und Schulentwicklung angegangen werden. Leider musste die Klausur aufgrund von Corona erneut verschoben werden. In diesem Zusammenhang hat die Verwaltung ein Angebot zur Erstellung einer Kindertagesstätten- und Schulentwicklungsplanung durch das Büro Biregio aus Bonn eingeholt. Das Büro Biregio ist ein renommiertes Büro im Bereich der Entwicklungsplanung für Kindergärten und Schulen und in der Region Bodensee-Oberschwaben recht aktiv. Zuletzt hat das Büro für die Gemeinde Schlier eine entsprechende Planung erarbeitet. Bürgermeisterin Liebmann aus Schlier hat in einem Telefonat bestätigt, dass die Gemeinde ein solches Gutachten in Auftrag gegeben hat und die Ergebnisse sehr gut und verarbeitbar gewesen sind. Die Verwaltung schlägt daher vor, das Büro zu beauftragen. Mit Ergebnissen wäre dann ab April/Mai 2022 zu rechnen. Diese Ergebnisse wären dann auch eine sehr gute Grundlage um das weitere Vorgehen in einer Klausur zu besprechen.

➤ **Medientechnik Rathaus Neubau**

Die Ausschreibung der Medientechnik läuft gerade. Leider war es nicht möglich diese Ausschreibung auf den Sitzungskalender abzustimmen. Die Vergabe muss noch vor der Sitzung am 31.01.2022 erfolgen, da es derzeit aufgrund der vielen Lieferschwierigkeiten sowieso schon recht problematisch ist, hier pünktlich zur Umsetzung zu kommen. Daher müssen wir heute leider wieder um eine Bevollmächtigung des Bürgermeisters bitten, den Auftrag an den günstigsten Bieter vergeben zu dürfen.

➤ **Windkraftausbau im Altdorfer Wald und Alttanner Wald**

Wie bereits informiert hat das Land Baden-Württemberg drei Flächen im Altdorfer Wald öffentlich ausgeschrieben, um dort Windparks zu ermöglichen. Die Gemeinden wurden über die Ausschreibung lediglich informiert. Potentielle Interessenten mussten bis 08.12. ein Angebot abgeben. Diese Angebote werden nun vom Land ausgewertet, danach sollen die Flächen vergeben werden. Mehrere potentielle Investoren sind aber auf die Kommunen zugekommen



NOTRUF / NOTDIENSTE

Notrufnummern

Seit 27. Mai 2015 lautet die bundesweit einheitliche Rufnummer für den ärztlichen Bereitschaftsdienst

116 117

Bei Notfällen, zum Beispiel Ohnmacht, Herzinfarkt, akuten Blutungen oder Vergiftungen, alarmieren Sie bitte sofort den Rettungsdienst unter der

Notrufnummer 112.

Zahnärztlicher Notfalldienst

Tel. (01805) 911-630

Tierärztlicher Notdienst

für Kleintiere

Samstag, 15. Januar/

Sonntag, 16. Januar 2022

Dr. med. vet. Julia Wenzel, Kirchstraße 14, 88267 Vogt, Tel. 07529-973411

Apotheken

Freitag, 14. Januar

Rosen-Apotheke, Ottmannshofer Str. 19 Leutkirch, Tel. (07561) 98490

Bereitschaft von 08.00 Uhr bis 19.00 Uhr

Engel-Apotheke, Kirchstraße 3 Ravensburg, Tel. (0751) 23292

Samstag, 15. Januar

Apotheke am Frauentor, Schussenstr. 3 Ravensburg, Tel. (0751) 22121

Kloster-Apotheke, Wassertorstr. 5 Isny im Allgäu, Tel. (07562) 975560

Sonntag, 16. Januar

Apotheke im Gesundheitszentrum, Siemensstr. 12,

Wangen, Tel. (07522) 931077

Hubersch-Apotheke, Rümelinstraße 7/Weststadt

Ravensburg, Tel. (0751) 9770910

Montag, 17. Januar

Kloster-Apotheke, Karlstraße 13 Weingarten, Tel. (0751) 560260

Löwen-Apotheke, Memminger Str. 2 Leutkirch, Tel. (07561) 72667

Dienstag, 18. Januar

Elisabethen-Apotheke, Marktstr. 23 Leutkirch, Tel. (07561) 3622

Bereitschaft von 08.00 Uhr bis 19.00 Uhr

Marien-Apotheke, Schlosstr. 5 Bad Wurzach, Tel. (07564) 935403

Mittwoch, 19. Januar

Kornhaus-Apotheke, Kornhausstr. 12 Leutkirch, Tel. (07561) 98880

Bereitschaft von 08.00 Uhr bis 19.00 Uhr

Marien-Apotheke, Marktstraße 8 Ravensburg, Tel. (0751) 362500

Donnerstag, 20. Januar

Antonius-Apotheke, Marktstr. 8 Bad Wurzach, Tel. (07564) 91237

Rosen-Apotheke, Talstraße 2 Weingarten, Tel. (0751) 43513

Freitag, 21. Januar

Engel-Apotheke, Gegenbaurstr. 21, Wangen, Tel. (07522) 912392

Schussen-Apotheke, Kirchstraße 12 Mochenwangen, Tel. (07502) 9437900

Bereitschaft von morgens 8.30 Uhr bis zum nächsten Morgen 8.30 Uhr

Soziale Dienste

Arbeiter-Samariter-Bund, Wollegg: Sozialstation, Hausnotruf und Essen auf Rädern (07527) 95397

Sozialstation Gute Beth, Bad Waldsee (07524) 1204

Sozialstation Heilig Geist - Kißlegg, Wollegg, Bad Wurzach oder (07563) 8440

Nachbarschaftshilfe Margarete Schürle (07527) 5230

Familienpflege und Dorfhilfe von cura familia Tel. 0151 2169 5528 Frau Egger oder Tel. kostenlos (0800) 9791119

Ambulante Hospizgruppe Kißlegg e.V.

Doris Dörner (07563/3957)

Maria Butscher (07527/5141)

Die Johanniter Hausnotrufservice (0751) 36149-0

Malteser Ravensburg-Weingarten Hausnotruf und

Mahlzeitendienst (0751) 366130

Deutsches Rotes Kreuz Kreisverband Ravensburg e.V.

Hausnotruf und Mobilruf

Menüservice „Essen auf Rädern“ (0751) 560610

Polizei Polizeiposten Vogt (07529) 97156-0

Fax (07529) 97156-22

Notrufe Rettungsdienst - Krankentransport 112

Überfall, Unfall, Notfälle, Polizei 110

Feuerwehr 112

Wasserversorgung Störungs- und Bereitschaftsdienst

(07524) 400 240

(außerhalb der Dienstzeit) (0171) 4209386

IMPRESSUM

Herausgeber: Bürgermeisteramt Wollegg
 Röttenbacher Straße 11,
 88364 Wollegg
 Tel.: (07527) 9601-0 (Zentrale)
 Fax: (07527) 9601-700 (Zentrale)
 E-Mail: gemeinde@wollegg.de
 Internet: <http://www.wollegg.de>
Sprechzeiten: Mo. - Fr.: 8.00 - 12.00 Uhr
 Di.: 14.00 - 18.00 Uhr
Verantwortlich für den redaktionellen Inhalt des amtlichen Teils:
 Bürgermeister Peter Müller
 oder sein Vertreter im Amt.
 Herstellung und Vertrieb:
 Druck + Verlag Wagner GmbH & Co. KG,
 Max-Planck-Str. 14, 70806 Kornwestheim
 Tel.: (07154) 82 22-0, Fax: (07154) 82 22-15
Verantwortlich für den Anzeigenteil:
 Tobias Pearman und Katharina Härtel,
 E-Mail: anzeigen@duv-wagner.de
 Anzeigenschluss: dienstags, 13 Uhr
 Erscheint wöchentlich donnerstags.
 Bezugsgebühr Jahresabo € 20,50.

und haben ihre Ideen vorgestellt. Auf den drei Flächen könnten so insgesamt ca. um die 30 Windkraftanlagen entstehen. Inzwischen fanden auch Gespräche mit den benachbarten ebenfalls betroffenen Gemeinden, dem Landratsamt und dem Forum Energiedialog statt. Das Forum Energiedialog ist ein Angebot des Landes mit dessen Hilfe Projekte zum Ausbau der erneuerbaren Energien moderiert und der Öffentlichkeit vorgestellt werden sollen. Im neuen Jahr soll nun im Februar/März ein Einstieg in die Öffentlichkeitsarbeit stattfinden. Hier sollen die Menschen über ein Hybridformat oder eine klassische Infoveranstaltung über die Pläne der Landesregierung informiert werden. Danach könnten dann weitere Dialogaktivitäten folgen. Dies hängt dann davon ab, wie schnell die Planung umgesetzt werden soll, bzw. wie groß das öffentliche Interesse ist. Die Kosten hierfür trägt das Land. Es ist auch eine Exkursion zu Windparks für Mandatsträger geplant. All das soll dann im neuen Jahr stattfinden. Die Gemeinden haben recht wenig Möglichkeiten auf die Planungen Einfluss zu nehmen, sondern werden nur im Rahmen des baurechtlichen Einvernehmens und der Anhörung der TÖB angehört. Größere Möglichkeit der Einflussnahme bestünde über eine aktive Flächennutzungsplanung. Hiervon rät die Verwaltung aber ab, da eine solche Planung keine Verhinderungsplanung sein darf.

Parallel zu dem geplanten Ausbau im Altdorfer Wald, werden momentan Windräder im Alttanner Wald geplant. Hier könnten 4 - 5 Anlagen entstehen.

➤ **Windel Willi**

In einer der vergangenen Sitzungen wurde der Bürgermeister vom Gemeinderat beauftragt zu prüfen, ob es möglich wäre, nach Abschaffung der kostenfreien Hygienesäcke durch den Landkreis, in der Gemeinde Wolfegg ein Angebot zur Entsorgung von Windeln und Inkontinenzabfällen zu schaffen.

Herr Müller erklärt, dass die Stiftung Liebenau den sog. Windel Willi noch betreibt, aber mit Gemeinden keine Entsorgungsverträge mehr abschließt. Hinzu kommt noch, dass der im Landkreis anfallende Müll, hierzu zählen natürlich auch Hygieneabfälle, abfallrechtlich dem Landkreis gehören. Somit ist es nicht möglich, ein Angebot zur Entsorgung solcher Abfälle durch die Gemeinde anzubieten.

Jahresrückblick

Herr Gemeinderat Scheftschik bedankt sich bei der Verwaltung, dem Bürgermeister und den Kolleginnen und Kol-

legen des Gemeinderats für die gute Zusammenarbeit im ablaufenden Jahr in Märchenform.

Bürgermeister Müller sagt, er bedauert es sehr, dass aufgrund der Corona-Lage der Jahresabschluss mit dem Gemeinderat wiederum ausfallen muss. Leider hat uns die Pandemie fest im Griff und so ist leider keine andere Möglichkeit geblieben, als diese Feier abzusagen. Dennoch ist es dem Bürgermeister ein Anliegen, kurz auf das ablaufende Jahr zurück zu blicken.

Der Rathausneubau war das alles bestimmende Thema in diesem Jahr. Trotz der schwierigen Lage mit Lieferengpässen und starken Preissteigerungen gerade im Baugewerbe ist die Rathausbaustelle sehr gut gelaufen. „Wir liegen aktuell sowohl im Zeitplan als auch im geplanten Kostenrahmen“ so der Bürgermeister. Für April 2022 ist der Einzug ins neue Rathaus geplant. Dennoch gab es neben der Rathausbaustelle viele weitere Projekte, die es wert sind erwähnt zu werden: Was das Bauen angeht, wurde in diesem Jahr die Sanierung des Alten Kirchweges in Wolfegg nach mehrfachen Verschiebungen angegangen und das Ergebnis ist sehr gut geworden. Diese Straßensanierung soll im kommenden Jahr fertiggestellt werden. Derzeit wird in der Orangerie eine Akustikdecke mit neuer Beleuchtung und einem frischen Anstrich eingebaut. Diese Maßnahme wird den beliebten Veranstaltungsraum noch attraktiver machen.

Mit dem neuen Waldkindergarten ist die Gemeinde einen neuen Weg gegangen. Der Waldkindergarten ist nun seit September in Betrieb und kommt sowohl bei den Kindern, den Eltern als auch in der Bevölkerung sehr gut an.

Die Bauleitplanung war ein weiteres großes Beschäftigungsfeld, so der Bürgermeister.

Die 15. Änderung des Bebauungsplans Ortsgebiet Wolfegg wurde nach langer Planung und vielen Diskussionen beschlossen. Die Erweiterung der Klarstellungs- und Ergänzungssatzung in Wassers wurde umgesetzt. Mit dem Ortsentwicklungskonzept für Wolfegg ist der Gemeinderat einen neuen Weg gegangen. Der Bebauungsplan Galgengrüble 1 ist derzeit in der Anhörung der Träger öffentlicher Belang und der öffentlichen Auslage. Der Bebauungsplan Haselweg in Alttann wird momentan vorbereitet und soll im frühen neuen Jahr zur Beratung in den Gemeinderat kommen. Herr Müller betont, dass der Gemeinderat sich mit all diesen Verfahren intensiv beschäftigt hat, es fanden Ortsbegehungen statt, Bürgerbeteiligungsveranstaltungen sowohl direkt vor Ort

oder in Veranstaltungsräumen wurde durchgeführt.

Der Solarpark in Gaishaus befindet sich inzwischen im Bau und soll im neuen Jahr ans Netz gehen. Auch hier war ein langer Planungsprozess notwendig.

Um zu verhindern, dass auf dem Gemeindegebiet unkontrolliert Mobilfunkmasten entstehen können, hat der Gemeinderat eine Mobilfunkplanung in Auftrag gegeben. Mit den Ergebnissen ist im Frühjahr 2022 zu rechnen. Leider, so Herr Müller, ist auch die Gemeinde Wolfegg nicht von den Unwettern im Sommer verschont geblieben. Der Hangrutsch in der Höll hat wiederum die ganze Macht der Natur gezeigt. In diesem Zusammenhang dankt Herr Müller den Einsatzkräften, die an diesem Tag hervorragende Arbeit geleistet haben.

Die Diskussion um den Kiesabbau im Altdorfer Wald und die Fortschreibung des Regionalplans hat auch den Gemeinderat der Gemeinde Wolfegg beschäftigt und es mussten Stellungnahmen usw. diskutiert und erarbeitet werden. In Wolfegg fand in diesem Jahr die für die Gemeinde wahrscheinlich erste Demonstration statt und im Altdorfer Wald wurden Bäume besetzt. Nun bleibt abzuwarten, wie sich dieses Thema weiter entwickeln wird.

Ein Thema, welches die Verwaltung schon seit längerer Zeit beschäftigt und im kommenden Jahr sicher ein sehr intensives werden wird, ist der Ausbau der sog. Weißen Flecken mit Breitbandanschlüssen. Hier sollen in den nächsten Jahren ca. 11 Millionen Euro verbaut werden. Dieses Thema wird den Gemeinderat und die Verwaltung in den kommenden Jahren sicher intensiv beschäftigen.

Seit März wurde der Sitzungsdienst auf ein elektronisches Ratsinformationssystem umgestellt. „Seither bekommen Sie Ihre Sitzungsvorlagen nur noch auf elektronischem Weg.“ so der Bürgermeister. Diese Umstellung ist sehr gut gelungen und bereits heute kann man es sich gar nicht mehr vorstellen, dass immer stapelweise Papier verschickt wurde. Das Programm bietet sowohl dem Gemeinderat als auch den Bürgerinnen und Bürgern einen ganz neuen Service.

Nicht zu vergessen ist, dass nebenbei eine Landtagswahl und eine Bundestagswahl stattgefunden haben. Diese Wahlen mussten organisiert und durchgeführt werden und sind in Wolfegg problemlos und sehr gut gelaufen.

Und dann war da noch Corona! Die Pandemie hat uns alle, aber auch sehr intensiv die Verwaltung beschäftigt und auf Trab gehalten. Alle Themen und Aufgaben die die Pandemie

gebracht hat, mussten neben dem normalen Geschäft gemeistert werden. Herr Müller bedankt sich zum Abschluss bei den Mitarbeiterinnen und Mitarbeitern in allen Bereichen der Gemeinde. Er betont besonders, welche gute Arbeit die Arztpraxen und die Apotheke in Wolffegg in dieser schweren Zeit geleistet haben und bedankt sich für die stets gute Zusammenarbeit. Auch in Sachen Impfen sind unsere Praxen vorbildlich und das nun entstandene Impfzentrum im Bauernhausmuseum sucht seines gleichen. Abschließend bedankt sich der Bürgermeister bei den Damen und Herren des Gemeinderats für die gute und vertrauensvolle Zusammenarbeit und ihre Bereitschaft ihre Freizeit für die Belange der Gemeinde zu opfern und wünscht allen frohe und gesegnete Weihnachten und alles Gute und Gesundheit für das neue Jahr.

Bekanntgaben und Beschlüsse aus der Sitzung des Bauausschusses vom 13.12.2021

TOP 1

Bauantrag: Wohnhausneubau mit Garage und 2 Stellplätze, Flurstück 184, Wolffegg-Altann

Beschluss

1. Das gemeindliche Einvernehmen wird, unter den Befreiungen von den Festsetzungen des Bebauungsplans, erteilt.
2. Die Gemeinde erhebt als Angrenzerin keine Einwendungen.

Dem Beschluss wurde einstimmig zugestimmt.

TOP 2

Bauantrag: Neubau/Erweiterung Anbau im Erdgeschoss und Einbau einer Dachgaube, Flst. Nr. 139/25, Wolffegg

Beschluss

1. Das gemeindliche Einvernehmen wird, unter der Befreiung von den Festsetzungen des Bebauungsplans hinsichtlich Überschreitung des Baufensters, erteilt.
2. Die Gemeinde erhebt als Angrenzerin keine Einwendungen.

Dem Beschluss wurde einstimmig zugestimmt.

TOP 3

Bauantrag: Anbau einer bestehenden Garage, Flurstück-Nr. 114. Wolffegg-Rötenbach

Beschluss

1. Das gemeindliche Einvernehmen wird erteilt.
2. Die Gemeinde erhebt als Angrenzerin keine Einwendungen.

Dem Beschluss wurde einstimmig zugestimmt.

TOP 4

Bauantrag: Neubau eines Carports, Flurstück-Nr. 140/34, Wolffegg

Beschluss

1. Das gemeindliche Einvernehmen wird erteilt.
2. Die Gemeinde erhebt als Angrenzerin keine Einwendungen.

Dem Beschluss wurde einstimmig zugestimmt.

TOP 5

Bauvorbescheid: Neubau eines Einfamilienhauses mit Einliegerwohnung, Flst. Nr. 313, Wolffegg

Beschluss

1. Das gemeindliche Einvernehmen wird in Aussicht gestellt, wenn das geplante Bauvorhaben so gedreht wird, dass es sich vorwiegend im Innenbereich befindet.
2. Die Gemeinde wird als Angrenzerin keine Einwendungen erheben.

Dem Beschluss wurde einstimmig zugestimmt.

TOP 6

Verschiedenes

Von Seiten des Bauausschusses gibt es keine Wortmeldungen.



Windenergie Ausschreibungen von Forst BW im Altdorfer Wald - die betroffenen Gemeinden planen eine Dialogveranstaltung

Der Forst Baden-Württemberg hat die landeseigenen Flächen (Staatswald) im Altdorfer Wald für die Nutzung von Windenergie ausgeschrieben. Interessierte Projektierer konnten sich bis zum 08.12.2021 bewerben, um die Flächen für die Errichtung von Windenergieanlagen zu pachten. Laut Unterlagen des Angebotsverfahrens von ForstBW betreffen die Flächen die Gemarkungen der Gemeinden Baienfurt, Baidt, Bergatreute, Schlier, Vogt, Waldburg, Wolffegg. Ob und wie viele Anlagen im Altdorfer Wald tatsächlich gebaut werden, hängt dann von den konkreten Planungen ab und entscheidet sich erst im bundesimmissionsschutzrechtlichen Genehmigungsverfahren, das beim Landratsamt Ravensburg angesiedelt ist.

Die betroffenen Gemeinden wollen einen gemeinsamen Dialogprozess initiieren, um alle relevanten Fragen rund um diese Planungen im Dialog mit den Bürgerinnen und Bürgern sachlich zu erörtern. Bisher liegen aber auch den Gemeindeverwaltungen zu wenige Informationen vor. Sobald die Windkraft-Projektierer feststehen, soll eine Dialog-Veranstaltung so schnell wie mög-

lich stattfinden, voraussichtlich noch im 1. Quartal des neuen Jahres.

Die Gemeinden streben an die Veranstaltung in Kooperation mit dem Landkreis Ravensburg und dem Forum Energiedialog Baden-Württemberg (FED) durchzuführen. Auch eine Präsenz der Landesregierung auf der Veranstaltung ist ausdrücklich erwünscht. Mit dem Landratsamt Ravensburg und dem FED sind die Gemeinden dazu in Vorgesprächen.

Landkreis Ravensburg

Leichtverpackungen werden ab 1. Januar 2022 zu Hause abgeholt

Ab dem 1. Januar 2022 werden Leichtverpackungen im Landkreis Ravensburg im 14-täglichen Rhythmus bei den Bürgerinnen und Bürgern zu Hause per Gelber Tonne und in wenigen Städten per Gelbem Sack abgeholt. Die Abfuhrtermine 2022 stehen in der kostenlosen Abfall App RV sowie im Abfallkalender des Landkreises unter www.rv.de/abfallkalender zum Download zur Verfügung. Ab Januar 2022 erfolgt auf dem Wertstoffhof keine Annahme von Gelben Säcken und Dosen mehr und die Dosen-Sammelcontainer werden abgebaut. Grund dafür ist, dass die Dosen nun in die Gelbe Tonne bzw. in den Gelben Sack gegeben werden dürfen. Neben der 14-täglichen Abholung gibt es im neuen Jahr weiterhin die Möglichkeit, Leichtverpackungen in den kreiseigenen Entsorgungszentren Ravensburg-Gutenfurt und Wangen-Obermooweiler abzugeben. Sie werden dort lose und in durchsichtigen Säcken angenommen. Ein Wahlrecht zwischen Gelber Tonne oder Gelbem Sack gibt es dabei nicht, schreibt das Landratsamt in seiner Pressemitteilung. Wer eine Gelbe Tonne erhält, bekommt keine zusätzlichen Gelben Säcke. In den vergangenen Wochen wurden die Standard-Behälter mit 240 Litern im gesamten Landkreis verteilt. Ausnahmen bilden die Innenstadtbereiche von Bad Waldsee, Ravensburg und Isny im Allgäu. Dort erhielten die Haushalte Rollen mit Gelben Säcken. Zudem wurden in Leutkirch im Allgäu und Weingarten jeweils im Innenstadtbereich die kleineren 120-Liter-Tonnen aufgestellt. Größere Wohneinheiten wurden mit 4-Rad-Behältern mit 1.100 Litern ausgestattet. Da jede Tonne einen Chip hat, der dem jeweiligen Haushalt bzw. Mehrparteienhaus zugeordnet ist, sind keine eigenständigen Behältertausche möglich. Ist die Gelbe Tonne bzw. der Gelbe Sack mit unzulässigen Gegenständen befüllt, erfolgt keine Leerung der Tonne bzw. Mitnahme des Sackes. Die Müllwerker bringen in diesem Fall einen Zettel mit der Aufforderung zur Nachsortierung an. In die Gelbe Tonne bzw. den Gelben Sack dürfen ausschließlich gebrauchte und restentleerte Leichtverpackungen, die nicht aus Papier, Pappe, Karton oder Glas sind. Metall Dosen dürfen in die Gelbe

Tonne bzw. den Gelben Sack. Ein Ausspülen ist nicht notwendig. Sogenannte stoffgleiche Nichtverpackungen wie Plastikspielzeug, Kugelschreiber, Wäschekörbe, Zahnbürsten, Klarsichthüllen usw. dürfen nicht in der Gelben Tonne bzw. dem Gelben Sack bereitgestellt werden. Tipps zur richtigen Trennung und weitere Informationen gibt es unter

www.muelltrennung-wirkt.de.

Verantwortlich für die Leerung und Verteilung der Gelben Tonnen und Gelben Säcke ist die Firma Knettenbrech + Gurdulic aus Türkheim. Der Landkreis nimmt daher weder Reklamationen, noch Wünsche auf Behältertausch entgegen. Anfragen können an folgende Adresse gerichtet werden: Formular www.knettenbrech-gurdulic.de > Kontakt > Gelbe Tonne/Gelber Sack E-Mail lk.ravensburg@knettenbrech-gurdulic.de

Telefon 08245 966570

Informationen zu Ausgabestellen der Gelben Säcke erhalten Sie unter der genannten Hotline der Fa. Knettenbrech + Gurdulic. Weitere wichtige Informationen stehen auf der Homepage des Landkreises unter www.rv.de/ihr+anliegen/abfall/unsere++abfallentsorgung

Häufig gestellte Fragen zur Gelben Tonne

Ab dem 1. Januar 2022 wird der Verpackungsmüll im Landkreis Ravensburg bei den Bürgerinnen und Bürgern zu Hause abgeholt. Das hatte der Kreistag in seiner Sitzung Ende März entschieden.

Die Sammlung von Verpackungsmüll ist in Deutschland privatwirtschaftlich organisiert. Im Landkreis Ravensburg sammelt ab 2022 das Duale System Landbell AG den Verpackungsmüll der Bürgerinnen und Bürger ein. Dieses hat nun ein Unternehmen mit der Verteilung und Leerung der Gelben Tonnen beauftragt.

Wie und wann erhalte ich eine Gelbe Tonne?

Die Gelben Tonnen mit einem Volumen von 240 Litern werden seit Oktober **an alle Haushalte** verteilt. Die Bürgerinnen und Bürger erhalten ihre Gelbe Tonne über die Fa. Knettenbrech + Gurdulic.

Eine persönliche Information darüber, wann die Tonnen angeliefert werden, erfolgt durch das zuständige Unternehmen leider nicht. Ein Aufkleber mit der jeweiligen Adresse zeigt, welche Tonne zu welchem Haus gehört.

Grundstückseigentümer/innen und Hausverwaltungen werden gebeten, die angelieferten Tonnen bis zum Jahreswechsel entsprechend unterzubringen und gegebenenfalls an die einzelnen Wohneinheiten zu verteilen.

Die Verteilung der Tonnen in den Innenstadtbereichen der Städte Leutkirch im Allgäu und Weingarten mit einem Volumen von 120 Litern erfolgte im Dezember.

In den Städten Bad Waldsee, Ravensburg und Isny im Allgäu gibt es in den Innenstadtbereichen eine Ausnahme von der Gelben Tonne. Dort wurden im Dezember Gelbe Säcke verteilt.

Verschiedene Karten zeigen, welche Stadtgebiete zu den jeweiligen Innenstadtbereichen gehören. Diese können unter www.rv.de > Ihr Anliegen > Abfall > Unsere Abfallentsorgung > Gelbe Tonne abgerufen werden.

Die Verteilung der Gelben Vierradtonnen mit 1.100 L für **Mehrfamilienhäuser** (ab 20 Personen) und **Gewerbebetriebe** erfolgte von Oktober bis Dezember.

Wer ist Ansprechpartner zur Verteilung und Leerung der Behälter?

Verantwortlich für die Verteilung der Tonnen und deren Leerung ab dem 1. Januar 2022 ist die **Firma Knettenbrech + Gurdulic** aus Türkheim im Auftrag des privatwirtschaftlich organisierten Dualen Systems Landbell.

Wir bitten zu beachten, dass der Landkreis daher keine Änderungen und Reklamationen entgegennehmen kann. Anfragen können an folgende Adresse gerichtet werden: Formular www.knettenbrech-gurdulic.de

> Kontakt > Gelbe Tonne/Gelber Sack

E-Mail lk.ravensburg@knettenbrech-gurdulic.de

Tel. 08245 966570

Was kostet die Gelbe Tonne?

Die Gelbe Tonne wird den Haushalten **kostenlos** zur Verfügung gestellt. Die Kosten für die Leerung der Tonnen, aber auch das Sortieren und die Verwertung der Verkaufsverpackungen haben Sie bereits beim Kauf des jeweiligen Artikels bezahlt.

Welche Größen gibt es?

Das **Standardgefäß ist eine 240 Liter-Tonne**, also entsprechend der Größe der Papiertonne (2-Rad-Behälter).

Ausnahmen vom Standardgefäß mit 240 Litern sind nur in festgelegten Innenstadtbereichen vorgesehen:

- Die Bürgerinnen und Bürger der Städte Leutkirch im Allgäu und Weingarten erhielten im Innenstadtbereich die kleinere 120-Liter-Tonne.
- Die Städte Bad Waldsee, Isny im Allgäu und Ravensburg haben sich in den Innenstadtbereichen für eine Erfassung über den Gelben Sack entschieden. Dort wurden im Dezember Gelbe Säcke verteilt. Welche Gebiete als Innenstadtbereich definiert wurden, kann unter www.rv.de eingesehen werden.

Kann ich zwischen der Gelben Tonne und dem Gelben Sack wählen?

Ein Wahlrecht zwischen Gelbem Sack oder Gelber Tonne gibt es für die Bürgerinnen und Bürger nicht. Wer eine Gelbe Tonne erhält, bekommt keine zusätzlichen Gelben Säcke.

Wie oft wird die Gelbe Tonne geleert bzw. der Gelbe Sack abgeholt?

Die Leerung der Behälter erfolgt ab 1. Januar 2022 im 14-täglichen Rhythmus. Die Abfuhrtermine 2022 stehen in der kostenlosen Abfall App RV sowie im Abfallkalender des Landkreises unter www.rv.de/abfallkalender zum Download zur Verfügung.

Was kann ich tun, wenn der Platz in der Tonne nicht ausreicht?

Fragen Sie in Ihrer Nachbarschaft, ob eine Behältergemeinschaft gebildet werden kann. Die Nutzung der Tonne gemeinsam mit Ihren Nachbarn ist möglich.

Darüber hinaus besteht nur die Möglichkeit, den Verpackungsmüll in den beiden kreiseigenen Entsorgungszentren in Ravensburg-Gutenfurt und Wangen-Obermoeweiler abzugeben. Die Verpackungen können entweder lose in Kartons oder Körben gebracht werden, die Sie dann entleeren, oder in selbst gekauften transparenten Säcken.

Säcke, die Sie neben oder auf Ihre Gelbe Tonne legen, werden nicht mitgenommen.

Welche Behälter werden in einer Großwohnanlage oder bei Mehrfamilienhäusern aufgestellt?

Wohnanlagen ab 20 Personen erhalten 4-Rad-Behälter (1.100 Liter).

Wie erhalte ich die Gelben Säcke im Innenstadtbereich der Städte Bad Waldsee, Isny im Allgäu und Ravensburg?

Gelbe Säcke gibt es nur für festgelegte Innenstadtbereiche (siehe oben). Eine Rolle mit 26 Gelben Säcken wurde durch die Fa. Knettenbrech + Gurdulic im Dezember an die Haushalte verteilt. Besteht unterjährig Bedarf an weiteren Säcken, können diese beim Dienstleister angefordert werden. Wer eine Gelbe Tonne erhält, bekommt keine zusätzlichen Gelben Säcke.

Welche Annahmestellen gibt es für die Abgabe von Verpackungsmüll?

Der Verpackungsmüll wird ab dem 1. Januar 2022 alle 14 Tage zu Hause abgeholt. Eine Abgabe auf den kommunalen und gewerblichen Wertstoffhöfen sowie den mobilen Sammelstellen ist nur noch bis zum 31. Dezember 2021 möglich.

Ausnahmen: Auf den kreiseigenen Entsorgungszentren **Ravensburg-Gutenfurt** und **Wangen-Obermoeweiler** kann lose und in durchsichtigen Säcken auch weiterhin Verpackungsmüll abgegeben werden.

Muss ich die Verpackungen in Säcke einpacken oder kann ich diese lose in die Gelbe Tonne geben?

Die Verpackungen gehören lose ohne Sack in die Gelbe Tonne.

Kann die Gelbe Tonne wieder abgemeldet werden? Falls nach der Grundverteilung Überkapazitäten bestehen, können

Behälter durch die Fa. Knettenbrech + Gurdulic wieder abgeholt werden.

Anfragen können an folgende Adresse gerichtet werden:

Formular www.knettenbrech-gurdulic.de
> Kontakt > Gelbe Tonne/Gelber Sack

E-Mail lk.ravensburg@knettenbrech-gurdulic.de

Tel. 08245 966570

Bitte beachten:

Der Landkreis nimmt keine Änderungen und Reklamationen zur Verteilung der Gelben Tonnen entgegen. Dies erfolgt ausschließlich über die angegebenen Kontakte der Firma Knettenbrech + Gurdulic.

Kann die Gelbe Tonne abgeschlossen werden?

Nein, die Gelben Tonnen sind nicht abschließbar. Von Seiten der Fa. Knettenbrech + Gurdulic werden auch keine Schlösser zur Verfügung gestellt bzw. eingebaut.

Wo erfolgt die Leerung der Gelben Tonne?

Die Gelbe Tonne wird am gleichen Standort wie die Rest- und Biomülltonne geleert.

Wie und wann erfahre ich von den Leerungsterminen?

Die Abfuhrtermine 2022 stehen in der kostenlosen Abfall App RV sowie im Abfallkalender des Landkreises unter www.rv.de/abfallkalender zum Download zur Verfügung.

Was darf in die Gelbe Tonne?



Was darf in die Gelbe Tonne/ den Gelben Sack?

Verpackungen, in der Regel für Lebensmittel aus Kunststoffen, Kunststoffverbunden, Kartonverbunden, Aluminium und Blech, zum Beispiel Deckel, Dosen, Becher, Tüten, Schalen, Folien, Kunststoffflaschen, Tuben, aber auch Versandverpackungen aus Kunststoff.



Was darf NICHT in die Gelbe Tonne/den Gelben Sack?

Gegenstände aus Kunststoff, die keine Verpackungen sind, zum Beispiel Kugelschreiber, Plastikspielzeug, Klarsichthüllen, CDs, DVDs, Druckerpatronen, Plastikwannen, Putz-Eimer, Wäschekörbe, Zahnbürsten, Einmalrasierer, Styropor-Dämmplatten.

Über die Homepage der Dualen Systeme sind Trennlisten in verschiedenen Sprachen als Anleitung zum Mülltrennen abrufbar: www.muelltrennung-wirkt.de > Mitmachen > Trenntabellen & -listen

Dürfen zukünftig auch Dosen in der Gelben Tonne/dem Gelben Sack entsorgt werden?

Die Entsorgung von Metalldosen erfolgt zukünftig über die Gelbe Tonne bzw. den Gelben Sack. Deshalb werden die bisherigen Sammelstellen/Dosencontainer abgebaut.



Grundschule Wolfegg

Segnung auf dem Schulhof

Leider war es auch im vergangenen Jahr nicht möglich, vor Weihnachten mit allen Schulkindern gemeinsam einen Gottesdienst in der Kirche zu feiern. Deshalb haben am letzten Schultag unsere Pastoralreferentin Frau Zürn und Herr Pfarrer Gruzlak der ganzen Schulgemeinschaft im Schulhof den Segen erteilt. Auf diese Weise wurde an die Geburt von Jesus erinnert, dem eigentlichen Sinn von Weihnachten. Mit Begeisterung haben die Kinder anschließend „Ihr Kinderlein kommet“ und „Alle Jahre wieder“ gesungen, bevor sie dann wenig später in die Ferien entlassen wurden.

Text und Foto: E. Bühler (Rektorin)



... mehr als Bücher !

Wir wünschen allen ein gutes und vor allem gesundes neues Jahr 2022!

In den vergangenen Wochen haben wir wieder viele neue Bücher, Tonies und CDs für euch eingekauft.

Auch im Bücher-Tausch-Regal für Erwachsene hat sich einiges getan!

Bitte beachten:

Für den Besuch in unserer Bücherei gilt momentan **2G+**, d.h. wenn Sie doppelt geimpft oder genesen sind, benötigen Sie zusätzlich einen aktuellen, negativen Antigen-Schnelltest.

Ausnahmen von der Testpflicht:

- Personen mit einer Auffrischungsimpfung (Booster)
- Geimpfte mit vollständiger Grundimmunisierung, die max. 3 Monate zurückliegt (mit Nachweis)
- Genesene, deren Infektion max. 3 Monate zurückliegt (mit Nachweis)
- Kinder bis zur Einschulung und SchülerInnen bis einschl. 17 Jahren

Die Rückgabe von Medien ist auch ohne Nachweis möglich.

Änderungen dieser Vorschriften werden sofort auf unserer Homepage aktualisiert unter www.buecherei-wolfegg.de



Kindergartenanmeldung

Benötigen Sie einen Kindergarten- oder Krippenplatz für Ihr Kind? Dann sind Sie herzlich eingeladen Ihr Kind in unseren Kindergärten anzumelden.

Bitte melden Sie Ihr Kind bis **14.01.22** an, wenn Sie während des nächsten Kindergartenjahres (**September 2022 bis Juli 2023**) einen Kindergarten- oder Krippenplatz benötigen.

Kindergarten Altann

Tel. 07527-1418

Patricia Karremann

E-Mail: Kindergarten.Altann@t-online.de

Öffnungszeiten der Einrichtung:

Montag bis Freitag: 7.00 Uhr bis 13.00 Uhr

Kindergarten Rötenbach

Tel. 07527-6087

Lorina Wirth

E-Mail: Kindergarten.Roetenbach@t-online.de

Öffnungszeiten der Einrichtung:

Montag bis Freitag: 7.00 Uhr bis 13.00 Uhr

Montag und Dienstag: 7.00 Uhr bis 16.30 Uhr mit Mittagessen

Waldkindergarten Wolfegg

Tel. 015752859939

Luzia Wieland

E-Mail: Waldkindergarten.Wolfegg@t-online.de

Öffnungszeiten der Einrichtung:

Montag bis Freitag: 7.30 Uhr bis 13.30 Uhr

Kindergarten Wolfegg

Tel. 07527-5100

Lucia Vogel

E-Mail: Kindergarten.Wolfegg@t-online.de

Anmeldungen möglich für Kinder ab 1 Jahr

Öffnungszeiten in der Krippe

(Kinder von 1 - 3 Jahren)

Montag und Freitag: 7.00 Uhr bis 13.00 Uhr

Dienstag, Mittwoch, Donnerstag: 7.00 Uhr bis 16.30 Uhr mit Mittagessen

Öffnungszeiten im Kindergarten

(Kinder von 3 - 6 Jahren)

Montag bis Donnerstag: 7.00 Uhr bis 16.30 Uhr mit Mittagessen

Freitag: 7.00 bis 13.00 Uhr

Da die Kindergärten aktuell aus Infektionsschutzmaßnahmen während der Betreuungszeit nicht frei zugänglich sind, vereinbaren Sie bitte telefonisch oder per E-Mail einen Anmeldetermin.

Wenn Sie Fragen zu Konzeption oder Betreuungsformen haben, stehen Ihnen die Leiterinnen der Einrichtungen jederzeit gerne zur Verfügung.

Wöchentlicher Veranstaltungskalender

Januar

Freitag,

13. Januar

Donnerstagswanderung
SAV Wolfegg e.V.

VEREINSNACHRICHTEN



Schwäbischer Albverein

Ortsgruppe Wolfegg

Donnerstagswanderung am 13.01.2022 Einladung zur „Weihnachtsbaumlob- Wanderung“

Um eine Woche verschoben führen wir diesmal am Donnerstag, 13.01.2022 unsere erste Donnerstagswanderung 2022 durch. Wir treffen uns am Hofgartenparkplatz Wolfegg um 13:30 Uhr. Von hier aus gehts mit PKW Richtung Bergatreute. Hier wandern wir durch den Wolfegger Aach-Wald und finden im Wald eine Weihnachtsüberraschung. Die ganze Gehstrecke wird ca. 4 - 5 km betragen. Hoffen wir auf schönes Winterwetter. Ab ca. 16:30 Uhr kehren wir zum Abschluss der Runde noch zu Kaffee oder Vesper ein. Zuhause sind wir gegen 18 Uhr.

Euer Wanderführer Helmut Fimpel



Danksagung Schnorrannten

Liebe Wolfeggerinnen und Wolfegger, am 28. und 29.12.21 durften wir unser traditionelles „Schnorrannten“ begehen - mit trockenen Kehlen und plätzchenleeren Mägen, aber dafür triefnass. Scherz beiseite! Es war wirklich ein tolles Gefühl, wieder musizierend durch Wolfegg zu ziehen und das in zweierlei Hinsicht. Zum einen haben wir uns über Sie und jede offene Tür gefreut. Zum anderen wurde für uns der Wert der Kameradschaft durch Zusammenhalt und Durchhaltevermögen spürbar. Wir möchten Ihnen, den Wolfeggerinnen und Wolfeggern, ganz herzlich danken. Für Ihre Spenden, für Ihr Verständnis für die ungewohnte Situation und Ihren wohlthuenden Applaus. Und wir danken euch, liebe Musikantinnen und Musikanten, dass ihr dabei ward und so ein zuverlässiger und lustiger Haufen seid. Wir freuen uns schon auf das nächste Jahr!

Ihr Musikverein Wolfegg e.V.



Faszination Bogenschießen

Wenn du

- Lernen möchtest, dich zu **konzentrieren**
- den ganzen Körper **trainieren** möchtest
- dich im **Wettkampf** mit anderen messen möchtest
- auf einem 3D Parcour die **Natur genießen** möchtest
- dich am **Vereinsleben beteiligen** möchtest
- schöne Stunden in **geselliger Runde** verbringen möchtest

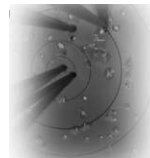

dann laden wir dich herzlich zu einem Schnuppertraining zum Bogenschießen in unsere Bogenhalle ein.

Termine Erwachsene:

Freitag 21.01.2022 ab 19.30 Uhr

Dienstag 25.01.2022 ab 19.30 Uhr

Freitag 11.02.2022 ab 19.30 Uhr

Termine Jugendliche:

Freitag 21.01.2022 ab 17.30 Uhr

Freitag 11.02.2022 ab 17.30 Uhr

Unter allen Teilnehmern am Schnuppertraining werden 3 Verzehrgutscheine für Bernie's Schützenstube verlost.

Um Voranmeldung wird gebeten. Wir freuen uns auf deinen Besuch.

Schützengesellschaft Tell Wolfegg

GUTSCHEIN

für _____
ein Schnuppertraining zum Bogenschießen SG Tell Wolfegg
21.01.2022 ab 19.30 Uhr
25.01.2022 ab 19.30 Uhr
11.02.2022 ab 19.30 Uhr
Anmeldung bei Karle Wenzel
0170/4577300 oder Michaela Höfer
0157/3638556



FV Molpertshaus e.V.

Neujahrsgruß des FV Molpertshaus

Der FV Molpertshaus wünscht allen Fans, Freunden und Sponsoren ein frohes, gesundes, glückliches neues Jahr. Wir bedanken uns bei allen für die Unterstützung des Vereins im letzten Jahr. Ein herzlicher Dank geht auch an alle die einen Christbaum gekauft haben.

Der FV Molpertshaus 1964 e.V. freut sich wieder folgende Sportkurse anbieten zu können:

Fit Mix, Start der Kurse am 25. und 27. Januar

Fit-Mix ist ein Ganzkörper-Workout für alle, die fit bleiben oder werden wollen. Ver-

schiedenste Fitnessvarianten, wie Intervalltraining, Aerobic, Kräftigungsübungen für Rücken, Bauch, Beine, Po und funktionale Gymnastik mit oder ohne Kleingeräte, werden miteinander kombiniert und ergeben einen Fitnessmix, der nicht nur das Herz-Kreislauf-System, sondern auch die Muskulatur sowie die Beweglichkeit trainiert. Die Stunde wird mit einer kurzen Dehn- und Entspannungseinheit abgeschlossen. Geeignet für alle Fitnesslevel. Der Kurs findet im Dorfgemeinschaftshaus in Alltann statt.

Gymnastik 50+, Start des Kurses am 12. Januar

Wöchentlich, außer in den Schulferien bieten wir in der Gemeindehalle Wollegg Gymnastik 50+ an. Ziel dieser Stunde ist es, den Körper zu kräftigen, zu mobilisieren und fit zu bleiben. In einer bunt gemischten Kleingruppe werden abwechslungsreiche Kräftigungs-, Mobilisations- und Dehnübungen durchgeführt.

Step-Aerobic, Start der Kurse am 25. und 27. Januar

Step Aerobic ist ein dynamisches Fitness-training in der Gruppe mit rhythmischen Bewegungen zu abwechslungsreicher Musik. Es ist eine Kombination aus Herz-, Kreislauf und Muskeltraining. Abgeschlossen wird die Stunde mit einer kurzen Dehn- und Entspannungseinheit. Vorkenntnisse sind nicht erforderlich. Die Kurse finden im Dorfgemeinschaftshaus in Alltann statt. Wenn wir Ihr Interesse geweckt haben freuen wir uns auf Ihre **Anmeldung unter 01632584522**.

Anmeldeschluss für Fit Mix und Step-Aerobic ist der 21.01.2022. Bei Gymnastik 50+ kann die Anmeldung ganzjährig erfolgen.

Christbaumsammlung



Am kommenden Samstag, 15.01.2022 werden Christbäume in den Teilorten Wollegg mit Schafweide, Bahnhofsiedlung und Grimmenstein, Wassers und Berg eingesammelt. Bitte die Bäume ab 8.00 Uhr an den Straßenrand legen und von jeglichem Schmuck befreien. Für Ihre Unterstützung herzlichen Dank! Die Funkenbauer vom Wollegger Berg

Montag	Dienstag	Mittwoch	Donnerstag	Freitag
	<p>Step Aerobic 18:30-19:15 Start 25.01.2022 Ort: DGH Alltann Dauer: 10x Kosten: Mitglieder 10 Euro, Nichtmitglieder 30 Euro Trainerin: Mirella Jackowska</p>		<p>Step Aerobic 18:00-18:45 Start 27.01.2022 Ort: DGH Alltann Dauer: 10x Kosten: Mitglieder 10 Euro, Nichtmitglieder 30 Euro Trainerin: Judith Lang</p>	
	<p>Fit Mix 19:30-20:15 Start 25.01.2022 Ort: DGH Alltann Dauer: 10x Kosten: Mitglieder 10 Euro, Nichtmitglieder 30 Euro Trainerin: Mirella Jackowska</p>	<p>Gymnastik 50+ 20:00-21:00 Start 12.01.2022 Ort: Turnhalle Wollegg Dauer: Durchgängig das ganze Jahr, außer in den Ferien Kosten: Mitglieder 15 Euro für 10x Nichtmitglieder: 35 Euro für 10x Trainerinnen: Marlies Fischer und Marianne Zahn</p>	<p>Fit Mix 19:00-19:45 Start 27.01.2022 Ort: DGH Alltann Dauer: 10x Kosten: Mitglieder 10 Euro, Nichtmitglieder 30 Euro Trainerinnen: Carolin Birk und Judith Lang</p>	

AUSWÄRTIGE VEREINSNACHRICHTEN

Selbstgemachtes zugunsten krebskranker Kinder gesucht!

Der Förderverein für krebskranke Kinder Tübingen ist jedes Jahr am dritten Adventswochenende auf dem Tübinger Weihnachtsmarkt mit einem eigenen Stand vertreten und verkauft dort selbstgemachte Waren zugunsten krebskranker Kinder. Zusätzlich gibt es das Angebot eines Weihnachtsmarkts to go, ein Überraschungspäckchen im Wert von 25 €, welches man sich nach Hause schicken lassen kann.

Für diese beiden Projekte suchen wir tatkräftige Helfer*innen, die uns selbstgemachte Waren spenden z. B. gestrickte Socken, Holzdekorationen, Weihnachtsbaumschmuck usw.

Eine genaue Auflistung, was benötigt wird und wo bzw. wann sie die Ware abgeben können, finden Sie auf unserer Webseite: www.krebskranke-kinder-tuebingen.de Vielen Dank für Ihre Unterstützung! Förderverein für krebskranke Kinder Tübingen e. V.

KIRCHLICHE NACHRICHTEN



Sankt Katharina Wollegg

Samstag, 15.1.
 17.30 Uhr Vorabendmesse
Sonntag, 16.1.-2.So. im Jahreskreis
 15.00 Uhr Rosenkranz (täglich)

Mittwoch, 19.1.
 09.00 Uhr Messfeier
Samstag, 22.1.
 14.00 Uhr Messfeier für die Erstkommunionkinder der Seelsorgeeinheit
Sonntag, 23.1.-3.So. im Jahreskreis
 09.00 Uhr Amt (Ged. Hildegard Dirlwanger)
 15.00 Uhr Rosenkranz (täglich)



Sankt Nikolaus Alltann

Sonntag, 16.1.-2.So. im Jahreskreis
 09.00 Uhr Wort-Gottes-Feier
Dienstag, 18.1.
 09.00 Uhr Messfeier
Samstag, 22.1.
 17.30 Uhr Vorabendmesse (Jtg. Irmgard Maucher u. Ged. Franz Maucher)

Auflegung Haushaltspläne 2021/22
 Die Haushaltspläne werden vom 17.01.2022 bis 31.01.2022 zur Einsicht der Kirchengemeindeglieder im Pfarramt Wollegg aufgelegt.

Messfeiern in Schlosskapelle Neutann entfallen im Januar und Februar 2022
 In Absprache mit der Hausleitung des Domizils für Menschen mit Demenz wurden die Messfeiern in der Schlosskapelle Neutann im Januar und Februar 2022 aus Corona-Gründen abgesagt. Wir bitten um Beachtung!
 Pfarrer Klaus Stegmaier



Sankt Jakobus Maior Röttenbach

Sonntag, 16.1.-2. So. im Jahreskreis

09.00 Uhr Amt (Jtg. Hertha Neff, Ged.
Maria u. Josef Ehrle)

Donnerstag, 20.1.-Hl. Sebastian, Hl. Fabian

09.00 Uhr Messfeier

Sonntag, 23.1.- 3. So. im Jahreskreis

10.30 Uhr Wort-Gottes-Feier

Sternsinger

Herzlichen Dank an die 20 Sternsinger und deren Begleiter, die den Segen fürs Neue Jahr in die Häuser brachten. Dabei sammeln Sie das schöne **Ergebnis von 2.736,94€** fürs Kindermissionswerk. Allen Spenderinnen und Spendern ein herzliches Vergelt's Gott, die das schöne Ergebnis möglich machten. Einen Dank geht auch an Frau Monika Eicher, für die Organisation der Sternsingeraktion 2022.



Sankt Katharina Molpertshaus

Sonntag, 16.1.-2. So. im Jahreskreis

10.30 Uhr Wort-Gottes-Feier

Dienstag, 18.1.

09.00 Uhr Messfeier

Sonntag, 23.1.-3. So. im Jahreskreis

10.30 Uhr Amt



Seelsorgeeinheit Oberes Achtal

Gottesdienste in Bergatreute

So.16.1.; 10.30 Uhr Amt

So.23.1.; 10.30 Uhr Wort-Gottes-Feier

Bereitschaftsdienst bei Beerdigungen

10.1.- 16.1.2022

Pastoralreferentin Beatrix Zürn

Telefon 9549120

17.01.-23.01.2022

Pfarrer Klaus Stegmaier

Telefon 954223

Hinweise zu Hygienemaßnahmen im Kirchenraum

Die geltenden Hygiene-Maßnahmen bleiben weiterhin bestehen:

Händedesinfektion am Kircheneingang
Maskenpflicht während des gesamten Gottesdienstes

1,5 Meter Abstandsregelung

Kollektenkörbe stehen auch weiterhin am Ausgang.. Denken Sie bitte an Ihr Adresskärtchen!

Bitte beachten: Gotteslob ab sofort wieder von zuhause mitbringen!

Erstkommunion 2022

Am **Samstag, 22. Januar 22 um 14 Uhr**, findet für die Erstkommunionkinder ein Gottesdienst statt. Thematisiert und gefeiert wird besonders die Eucharistie.

Der Gottesdienst findet nicht wie im Terminplan aufgeführt in Bergatreute statt, sondern in der **Pfarrkirche von Wolfegg**.

Weihnachtsfeiertage 2021/22 zum zweiten Mal im Corona-Modus – Ein dankbarer Rückblick

Bereits zum zweiten Mal mussten wir in den Gemeinden unserer Seelsorgeeinheit die Festgottesdienste der Weihnachtszeit im „Corona-Modus“ feiern. Dies stellte für alle Beteiligten und Aktiven wieder eine besondere Herausforderung dar, doch war es eine Freude zu beobachten, mit welcher Kreativität und welchen Ideen die einzelnen Verantwortlichen ans Werk gingen:

Mit allen Sinnen durften wir die Botschaft von der Menschwerdung Gottes in Jesus Christus in uns aufnehmen. Ein großes **Vergelt's Gott** gilt den Mitgliedern der Kirchengemeinderäte und weiteren Gemeindemitgliedern, die beim Aufbau der Weihnachtskrippen und Christbäume in den Kirchen geholfen haben, den Mesnerinnen und Mesnern für die Vorbereitungen in Kirche und Sakristei, den Frauen und Männern, die unsere Gotteshäuser gereinigt und mit Blumen geschmückt haben. Vergelt's Gott den Organistinnen und Organisten, den Sängerinnen und Sängern unserer Kirchenchor-Scholen sowie den Dirigenten. Vergelt's Gott Herr Dr. Duelli für das feierliche Querflötenspiel in Wolfegg. Vergelt's Gott den Ministrantinnen und Ministranten, den Lektorinnen und Lektoren und Kommunionhelfern.

Besonders erwähnt seien in diesem Jahr die Verantwortlichen für die Krippenspiele, die sich im Vorfeld viele Gedanken machten und dann sehr originelle, ansprechende Angebote für die Kinder und Familien machten. Danke auch den Kindern unserer SE, die bei den „etwas anderen“ Krippenspielen aktiv mitgewirkt haben.

Unser herzlicher Dank gilt auch den Kindern, die in einigen Gemeinden als Sternsinger in den Straßen unserer SE unterwegs waren und Spenden sammelten. In zwei Gemeinden wurde das Sternsingen als Briefkasten-Aktion durchgeführt. Hier wie dort gilt den Organisatoren der Sternsingeraktionen und allen ehrenamtlichen Helferinnen und Helfern ein großes Vergelt's Gott für ihre zahlreichen Mühen.

Vergelt's Gott den Menschen aus unserer SE, die die Sternsinger freundlich empfangen und für Kinder in Not gespendet haben.

Dankeschön den Musikern der Bläser-Ensembles der Musikvereine und ihren Dirigenten für die festliche Umrahmung der

Weihnachtstage. Dankeschön den Pfadfindern für die Überbringung des „Friedenslichts von Betlehem“.

Vergelt's Gott sagen möchten wir abschließend allen Ungenannten und den verborgenen Beterinnen und Beterinnen und Wohltätern, die dazu beigetragen haben, dass Weihnachten in so vielfältiger und feierlicher Weise begangen werden konnte. Pfarrer K. Stegmaier, auch im Namen der Gewählten Vorsitzenden der fünf Kirchengemeinden der SE

Besuchen Sie unsere Homepage

(siehe Telefonkästle)

Sie finden dort interessante Berichte, Bilder und auch Videos zur Sternsingeraktion, zu den Krippenspielen und vieles mehr.

Das Pfarrbüro Wolfegg ist am Mittwoch, 19. Januar 2022 geschlossen.

Seelsorgeeinheit Oberes Achtal <http://se-oberes-achtal.drs.de>

Kath. Pfarramt St. Katharina

Chorherrengasse 5,
88364 Wolfegg,
Tel. 07527 6213, Fax: 954222
StKatharina.Wolfegg@drs.de
Bürostunden (Fr. Netzer):
Mo., Mi., Fr. 8.30 - 12.00 Uhr

Kath. Pfarramt St. Philippus und Jakobus,

Ravensburger Str. 31,
88368 Bergatreute,
Tel. 07527 4403, Fax: 4406,
StPhilippusundJakobus.
Bergatreute@drs.de
Bürostunden (Fr. Fässler-Koch):
Di.15.00 - 18.00 Uhr; Mi 8.30 - 12.00 Uhr;
Do 8.30 - 12.00 Uhr

Pfarrer Klaus Stegmaier

Tel. 07527 954223 (**außer Mo**)

klaus.stegmaier@drs.de

Pastoralreferentin Beatrix Zürn,

Tel. 07527 9549120 (**außer Mo**);

beatrix.zuern@drs.de



Ev. Kirchengemeinde Alttann

*Von seiner Fülle haben wir alle
genommen Gnade um Gnade.*

(Joh 1, 16)

Evangelisches Pfarramt Alttann

88364 Wolfegg-Alttann,

Panoramastraße 11

Pfarramt.Alttann@elkw.de

Homepage:

www.gemeinde.altann.elkw-wue.de

Pfarrer Jan Gruzlak

Jan.Gruzlak@elkw.de

Mobil 0157 3728 7086
Gemeindebüro & Kirchengemeinde
 Dienstag und Mittwoch 8-12 Uhr
 Ulrike.Ulmer@elkw.de
 Tel. 07527 4154
Telefon-Predigt 07527 – 977 98 07

Termine

Sonntag, 16.01. 2.Sonntag n. Epiphania
 10.00 Uhr Gottesdienst (Pfarrer Gruzlak)
Sonntag, 23.01. 3.Sonntag n. Epiphania
 10.00 Uhr Gottesdienst (Pfarrer Gruzlak)

Bitte beachten:

Coronaregeln (Alarmstufe II) für unsere Gottesdienste

- Ein Mindestabstand von zwei Metern ist zwingend.
- Die Dauer des Gottesdienstes ist auf 30 Minuten begrenzt.
- Der Gemeindegesang ist untersagt.
- Das Tragen einer FFP2-Maske ist erforderlich.

Telefonpredigt

Unsere Gottesdienste können Sie auch bequem per Telefon zuhause nachhören. Ungefähr eine Stunde nach Gottesdienstende wird die Predigt bis zur Einstellung der nächsten unter der Telefonnummer 07527 – 977 98 07 abrufbar sein.



Segnung des Kinderkirch-Teams und Saxofon-Musik 23.01.2022, 10 Uhr

So oft im Jahresverlauf erfreut das Kiki-Team mit seinen kreativen Kindergottesdiensten den Nachwuchs unserer Gemeinde. Immer gibt es etwas zu entdecken. Immer etwas zum Mitmachen. Ob Freiluft auf der Terrasse oder bastelnd im Jugendkeller – da ist was los. Zuletzt hat das Kiki-Team das Krippenspiel auf die Beine gestellt und damit uns allen ein schönes Weihnachtsgeschenk bereitet. Grund genug am Anfang des Jahres alle Macher:innen unter den Segen Gottes zu stellen: Martina Wetzels, Beate Freudenmann, Daniela Zimmerer, Regina Wora, Sabine Ast, Steffen Kurz. Die beiden letztgenannten verlassen den Kreis nach vielen Jahren intensiver Mitarbeit. Die eigenen Kinder sind aus dem Alter raus und es warten neue Aufgaben. Für alles Engagement, das Frau Ast und Herr Kurz eingebracht haben, sagen wir Dank.



Dies alles geschieht im Sonntagsgottesdienst, musikalisch umrahmt von den Klängen des Saxofon Quartetts um Thomas Scholz, das klassische aber auch moderne Stücke zu Gehör bringen wird.

WAS SONST NOCH INTERESSIERT

Stellenausschreibung

Die Gemeinde Waldburg sucht zum nächst möglichen Zeitpunkt für den Kindergartenbereich

- **pädagogische Fachkräfte (m/w/d) gem. § 7 KiTaG in Voll-/Teilzeit sowie**
- **pädagogische Fachkräfte (m/w/d) als Krankheitsvertretungen in Teilzeit.**

Zum Kindergartenjahr 2022/23 bieten wir eine Stelle für ein Anerkennungspraktikum sowie eine FSJ-Stelle an. Die Vergütung erfolgt auf Basis der Tarifregelungen für den öffentlichen Dienst (TVöD). Sie haben Einfühlungsvermögen, Verantwortungsbewusstsein, Freude im Umgang mit Kindern und Teamgeist, dann freuen wir uns auf Ihre Bewerbung. Ihre Bewerbung für die ausgeschriebenen Stellen richten Sie bitte mit den üblichen Unterlagen (Zeugnisse, Lebenslauf, usw.) bis spätestens 17.01.2022 an die Gemeindeverwaltung Waldburg, Hauptstraße 20, 88289 Waldburg oder an poststelle@gemeinde-waldburg.de. Ansprechpartner für weitere Informationen ist Herr Rittler oder Herr Heizenreder, Tel.-Nr. 07529/9717-0.

Corona-Teststation

Unsere Corona-Teststation im DRK-Heim Vogt, Lange-Furt-Weg 2 (beim Kreisverkehr, Richtung Penny / Finkbeiner), ist wieder in Betrieb.

Unsere Testzeiten sind:

- Montag: 15:00 – 19:00 Uhr
- Mittwoch: 15:00 – 19:00 Uhr
- Samstag: 09:00 – 12:00 Uhr

Über die Feiertage bieten wir an folgenden Tagen zusätzliche Testungen an:

Wichtig:



Es ist notwendig, dass Sie sich vorab über den QR-Code oder über <https://coronatest.drk-vogt.de> registrieren sowie einen Termin vereinbaren.

Bitte bringen Sie mit:

- Personalausweis
- Den bei der Registrierung erhaltenen QR-Code

„Kleiderstüble“ der Korpingsfamilie Vogt e.V.

Wir begrüßen Sie im neuen Jahr mit einigen Neuigkeiten. Wir haben die Winterware reduziert, bieten weitere Aktionen wie 2 Hemden 1 Preis, 2 Damenblusen 1 Preis.

Neu: Ein Regal mit liebenswerten, interessanten Flohmarktartikeln zu Flohmarktpreisen. Unter dem Slogan: **Was der „Eine“ nicht mehr benötigt, kann der „Andere“ doch noch gut gebrauchen.** Der Gedanke

der Nachhaltigkeit wird somit nicht nur auf Bekleidung: „Mode von Mensch zu Mensch“ angewandt, auch mit weiteren Artikeln verfolgen wir den Nachhaltigkeitsgedanken. Ebenfalls finden sie Gesellschaftsspiele und Puzzles für „Groß und Klein. Wir arbeiten dafür ehrenamtlich und der Erlös aus dem vergangenen Jahr konnte einigen sozialen Einrichtungen gespendet werden. Wir sagen dafür herzlichen Dank allen Kundinnen und Kunden, den Kleiderspendern und wünschen ein gutes Neues Jahr und bleiben sie gesund!

Öffnungszeiten: Verkauf Donnerstag von 10-17 Uhr, Montag von 16-18 Uhr. Spendenannahme ab jetzt keine ausgesprochenen Winterwaren mehr – immer Montag, 16-18 Uhr.

Das Team vom „Kleiderstüble“ Vogt, Schulstraße 10

GENOHOLZ informiert: Brennholzverkauf aus Ihren heimatlichen Wäldern

Auch diesen Winter kommt wieder aus den Wäldern unserer Mitglieder regional gewachsenes Brennholz. Wie können Sie Brennholz bei uns bestellen?

Einfach unseren Bestellschein ausfüllen und uns zusenden. Entweder per Post oder per Mail. Die aktuellen Preise sind auf unserem Bestellschein vermerkt, diesen finden Sie auf unserer Homepage (www.genoholz.de).

Durch den Kauf von unserem Brennholz unterstützen Sie die örtlichen Waldbesitzenden – Ihre Gemeinde, den Kirchenwald, den Stadtwald und Privatpersonen! Solange der Vorrat reicht!

GENOHOLZ

Holzverwertungsgenossenschaft Oberschwaben eG, Gartenstraße 107, 88212 Ravensburg, Tel. +49 751 859-655, info@genoholz.de

Die Deutsche Rentenversicherung Baden-Württemberg informiert:

Was ändert sich 2022?

Zum 1. Januar 2022 verändern sich einige Werte der gesetzlichen Rentenversicherung. Welche Auswirkungen dies auf die Versicherten sowie auf die Rentnerinnen und Rentner hat, darüber informiert die Deutsche Rentenversicherung (DRV) Baden-Württemberg:

Beitragsbemessungsgrenze und Beitragssatz

2020 gab es eine negative Lohnentwicklung. Deswegen fällt die Beitragsbemessungsgrenze 2022 von bisher monatlich 7.100 Euro auf 7.050 Euro (84.600 Euro pro Jahr). Die Beitragsbemessungsgrenze ist der Wert der Rentenversicherung, bis zu dem Beiträge in die Rentenkasse eingezahlt werden müssen. Wer mehr verdient, muss

für den darüberhinausgehenden Lohn keine Beiträge entrichten. Der Beitragsatz, den sich Versicherte und ihre Arbeitgeber teilen, beträgt auch im neuen Jahr unverändert 18,6 Prozent.

Hinzuverdienstgrenze

Die Weiterarbeit oder Wiederaufnahme einer Beschäftigung nach dem Renteneintritt soll in Coronazeiten weiterhin leichter möglich sein. Daher hat der Gesetzgeber die Hinzuverdienstgrenze für Altersrenten auch für 2022 auf jährlich 46.060 Euro festgelegt. Einkünfte bis zu dieser Höhe bewirken somit keine Rentenminderung. Die Regelung gilt für alle Rentenbezieherinnen und Rentenbezieher, die noch nicht ihre individuelle Regelaltersgrenze erreicht haben. Aufpassen müssen jedoch Bezieher von Erwerbsminderungsrenten oder Hinterbliebenenrenten: Für diesen Personenkreis wurden die Regelungen des Hinzuverdienstes beziehungsweise der Einkommensanrechnung nicht verändert. Hier gelten weiterhin individuelle Verdienstgrenzen.

Pflegeversicherungsbeitrag für Kinderlose

Der Beitragszuschlag zur sozialen Pflegeversicherung wird für Kinderlose, die nach dem 1. Januar 1940 geboren sind, um 0,1 Prozentpunkte angehoben. Der Abzug beträgt damit insgesamt 3,4 Prozent. Er wird bei Rentnerinnen und Rentnern, die gesetzlich krankenversichert sind, direkt von der Rente abgezogen und automatisch an die Krankenkasse abgeführt. Der Pflegeversicherungsbeitrag für Menschen, die Kinder erzogen haben, beträgt unverändert 3,05 Prozent.

Sicherheitstrainings- und Energiesparkurse im Landkreis Ravensburg für das Jahr 2022 der Kreisverkehrswacht Ravensburg

Die Kreisverkehrswacht Ravensburg bietet, zusammen mit dem Landratsamt, auch in diesem Jahr wieder verschiedene Kurse für sicheres und energiebewusstes Fahren an. Ziel eines Sicherheitstrainings ist es, Fahrern, aber auch langjährigen Führerscheinbesitzern, im Rahmen einer Art Weiterbildung ein erhöhtes Gefahrenbewusstsein und die Fähigkeit zur Gefahrenbewältigung zu vermitteln. Die eintägigen Kurse, die überwiegend an Samstagen stattfinden, bestehen aus einem theoretischen und einem praktischen Teil und werden in Baienfurt-Niederbiegen durchgeführt. Die ersten drei von insgesamt 16 Sicherheitstrainingskursen finden am 09. April, 23. April, sowie am 07. Mai 2022 statt. Die Energiesparkurse sind nachfrageabhängig. Die Kosten für das eintägige Sicherheitstraining betragen 60,00 Euro. Für alle jungen Fahrerinnen und Fahrer zwischen 18 und 25 Jahren, die im Landkreis

Ravensburg wohnen, übernimmt der Landkreis einen Zuschuss von 30,00 Euro, sofern die Gesamtkosten nicht bereits durch Dritte zum Beispiel Arbeitgeber, getragen werden. Die Energiesparkurse, die eine Kraftstoffsenkung von 10 – 30 % bewirken können, kosten 10,00 Euro. Sowohl das Sicherheitstraining wie auch die Energiesparkurse werden auf Anfrage auch für Gruppen durchgeführt. Die Anmeldung für die Trainingskurse nimmt die Kreisverkehrswacht Ravensburg entgegen. Ein Informationsblatt mit den Kursterminen und das Anmeldeformular sind auf der Homepage <http://www.kreisverkehrswacht-ravensburg.de/kurse.htm> der Kreisverkehrswacht Ravensburg e. V., Möttelstr. 23 in 88212 Ravensburg hinterlegt. Dort erhalten Sie unter der Telefonnummer 0751 21124 (Montag und Donnerstag, 10:00 – 12:00 Uhr) auch allgemeine Informationen.

Mikrozensus startet am 10. Januar 2022

Rund 55 000 Haushalte in der Befragung

Ab 10. Januar startete bundesweit der Mikrozensus 2022. Das Statistische Landesamt Baden-Württemberg bittet hierfür alle ausgewählten Haushalte um Unterstützung bei der Durchführung der größten jährlichen Haushaltserhebung in Deutschland. Über das ganze Jahr 2022 hinweg werden in mehr als 900 Gemeinden rund 55.000 in einer Stichprobe ausgewählte Haushalte in Baden-Württemberg zu ihren Lebensverhältnissen befragt. Dies sind rund ein Prozent der insgesamt rund 5,2 Millionen (Mill.) Haushalte im Südwesten.

Was ist der Mikrozensus?

Neben dem Grundprogramm zur wirtschaftlichen und sozialen Lage der Bevölkerung sowie den seit 1968 erhobenen Fragen der EU-weit durchgeführten Erhebung zur Arbeitsmarktbeteiligung werden seit 2020 zusätzlich Fragen der ebenfalls EU-weit durchgeführten Befragung zu Einkommen und Lebensbedingungen (SILC, »Statistics on Income and Living Conditions«) gestellt. Seit dem Jahr 2021 wird das Frageprogramm des Mikrozensus um die ebenfalls EU-weit durchgeführte Erhebung zur Internetnutzung in privaten Haushalten (IKT) ergänzt.

Die Ergebnisse des Mikrozensus sind eine wichtige Informationsquelle zu den Lebens- und Arbeitsbedingungen der Menschen. Dabei geht es beispielsweise um Fragestellungen in welchen Familienkonstellationen Menschen leben, welche Bildungsabschlüsse von der Bevölkerung erworben wurden oder in welcher Erwerbssituation sie sind. 2022 wird die Erhebung um Fragen zur Wohnsituation der Menschen ergänzt. Der Mikrozensus liefert somit auch Ergebnisse zu Fragen der Barrierefreiheit der Wohnsitze in Baden-Württemberg.

Gerade in Zeiten der Corona-Pandemie, die wirtschaftliche und soziale Veränderungen auslöst, ist der Mikrozensus von Bedeutung. Die Auskünfte der auskunftspflichtigen Haushalte helfen, die aktuelle Lage der Bevölkerung in Baden-Württemberg abzubilden. Für den Mikrozensus sind dabei die Auskünfte von Menschen im Rentenalter, von Studierenden sowie von Erwerbslosen genauso wichtig wie die Angaben von Angestellten oder Selbstständigen.

Wer wird für die Erhebung ausgewählt?

In einem mathematischen Zufallsverfahren werden zunächst Gebäude bzw. Gebäudeteile gezogen. Für die Ermittlung der Namen der Haushalte in den Gebäuden setzt das Statistische Landesamt vor Ort auch Erhebungsbeauftragte ein. Die Erhebungsbeauftragten können sich bei der Namensermittlung mittels eines Ausweises als Beauftragte des Statistischen Landesamtes Baden-Württemberg ausweisen. Für die zufällig ausgewählten Haushalte besteht Auskunftspflicht. Sie werden innerhalb von maximal fünf aufeinander folgenden Jahren bis zu viermal im Rahmen des Mikrozensus befragt.

Wie läuft die Befragung ab?

Ausgewählte Haushalte finden im Briefkasten ein Anschreiben des Statistischen Landesamtes Baden-Württembergs vor. Darin sind die Zugangsdaten für die Meldung über das Internet enthalten. Alternativ besteht die Möglichkeit, der Auskunftspflicht durch ein Telefoninterview mit den Mitarbeiterinnen und Mitarbeitern des Statistischen Landesamts nachzukommen, oder einen Papierbogen auszufüllen. Eine volljährige Person kann die Auskünfte für alle Haushaltsmitglieder erteilen.

Alle erhobenen Einzelangaben unterliegen der Geheimhaltung und dem Datenschutz und werden weder an Dritte weitergegeben noch veröffentlicht. Nach Eingang und Prüfung der Daten im Statistischen Landesamt werden diese anonymisiert und zu aggregierten Landes- und Regionalergebnissen weiterverarbeitet.

Ist Ihre Hausnummer gut erkennbar?

Im Notfall kann das entscheidend für rasche HILFE durch den ARZT oder den Rettungsdienst sein!

Anzeigenauftrag

Alle Informationen zu
Privatanzeigen finden Sie hier:
www.duv-wagner.de

Anzeigenauftrag für das Amts- und Mitteilungsblatt
der Gemeinde(n) **Wolfegg**

per Mail **anzeigen@duv-wagner.de**
per Telefon **07154 8222-70**
per Fax **07154 8222-15**
per Post **Druck + Verlag Wagner GmbH & Co. KG,
Max-Planck-Straße 14, 70806 Kornwestheim**

Meine Anzeige soll in der/den
Kalenderwoche(n) erscheinen:

- einmalig
 wöchentlich
 14-täglich
 monatlich

Anzeigentext Bitte am PC oder in DRUCKSCHRIFT ausfüllen!

Zusätzlich sende ich Ihnen
diese Dokumente:

- Logo
 Grafik/Bild
 Gestaltungsvorgabe
 Alte Anzeige

Format

- 2-spaltig (90 mm breit) ca. _____ mm hoch
 4-spaltig (187 mm breit) (Mindesthöhe 30 mm)

Rechnungsanschrift:

_____	_____
Firma, Name	Telefon für Rückfragen
_____	_____
Straße, Hausnummer	Fax
_____	_____
PLZ, Ort	E-Mail für Rechnungsversand

Rechnung per Lastschrift

Hiermit ermächtige ich Druck + Verlag Wagner GmbH & Co. KG, 70806 Kornwestheim, zu Lasten des nachstehend angegebenen Kontos mittels Lastschrift den Rechnungsbetrag der obigen Anzeige einzuziehen.

DE _____
IBAN

Ort, Datum, Unterschrift

Rechnung per Überweisung

Einwilligungserklärung: Für den Schutz Ihrer personenbezogenen Daten haben wir alle technischen und organisatorischen Maßnahmen getroffen, um ein hohes Schutzniveau zu schaffen. Wir halten uns dabei strikt an die Datenschutzgesetze und die sonstigen datenschutzrelevanten Vorschriften. Ihre Daten werden ausschließlich über sichere Kommunikationswege an die zuständige Stelle übergeben. Zur Bearbeitung Ihres Anliegens werden personenbezogene Daten von Ihnen erhoben wie z.B. Name, Anschrift, Kontaktdaten sowie die notwendigen Angaben zur Bearbeitung. Die Verwendung oder Weitergabe Ihrer Daten an unbeteiligte Dritte wird ausgeschlossen. In dem Fall eines gebührenpflichtigen Vorgangs übermitteln wir zur Abwicklung der Bezahlung Ihre bezahlrelevanten Daten an den ePayment-Provider. Mit Ihrer Unterschrift erklären Sie sich einverstanden.

Druck + Verlag
WAGNER

MEISENKNÖDEL

SELBER MACHEN

DAS BRAUCHST DU:

- 150 Gramm Kokosfett
- 150 Gramm Vogelfutter
- einen kleinen Kochtopf
- Backblech
- Alufolie
- Ausstechform für Plätzchen (z. B. Stern oder Herz)
- Trinkhalm, Löffel
- etwa 50 Zentimeter Kordel



SO GEHT ES:

1



Schmelz das Kokosfett im Topf bei niedriger Temperatur.

2



Lass es kurz abkühlen und gib dann das Vogelfutter dazu.

3

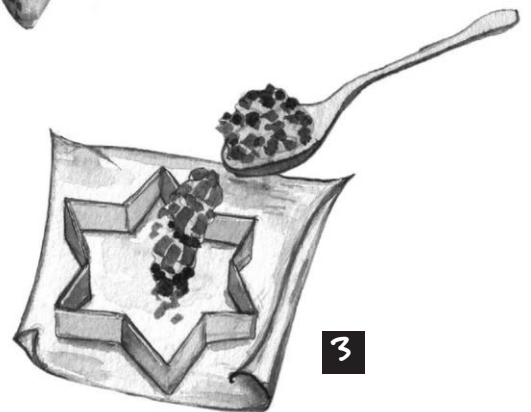

Leg die Alufolie auf das Backblech und fülle die Ausstechform mit der Fett-Futter-Mischung. Sollte Fett aus der Ausstechform unten herauslaufen, drück die Alufolie ein wenig an der Form nach oben.

4

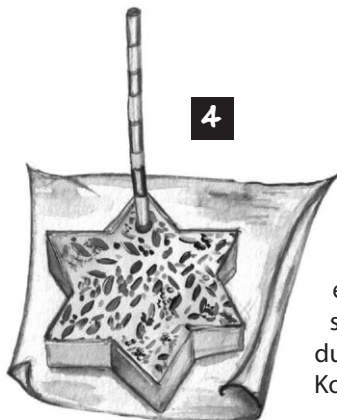

Steck den Trinkhalm ein kleines Stück vom Rand entfernt in die Mischung – so entsteht ein Loch, durch das du später die Kordel ziehen kannst.

5



Lass den Meisenknödel über Nacht hart werden und lös ihn am nächsten Tag vorsichtig aus der Form. Nun musst du nur noch die Kordel befestigen.



Türkisches Rezept
Zubereitungszeit: ca. 30 Minuten

Wintersalat

Zutaten für 4 Personen

1 Dose Kichererbsen, 1 Fenchelknolle, 100 g Rucola

4 Orangen, 1 rote Zwiebel, 4 Stiele Minze

300 g Sucuk (türkische Wurst), 1–2 EL Weißweinessig

1 EL dunkler Honig, 5 EL Olivenöl

Salz, Pfeffer, 120 g Feta



Zubereitung

Kichererbsen abspülen, Fenchel putzen und in dünne Scheiben schneiden, Rucola putzen. Eine Orange halbieren und eine Hälfte auspressen. Die restlichen Orangen so schälen, dass die weiße Haut entfernt wird. Orangen quer zu den Spalten in Scheiben schneiden. Zwiebel schälen und in feine Ringe schneiden. Von der Minze die Blättchen abzupfen. Die Sucuk in Scheiben schneiden und in einem Esslöffel heißen Öl unter Wenden braten. Abtropfen lassen. Orangensaft, Essig, Salz und Pfeffer mit Honig verrühren. Mit vier Esslöffel Öl zu einer Vinaigrette verschlagen. Vorbereitete Salatzutaten mit der Vinaigrette mischen, auf Tellern anrichten und den Feta darüberbröckeln. Schorten/DEIKE

Foto: © Zimmer/DEIKE 755U32U3



© Roth/DEIKE 755U54W4

ZU VERSCHENKEN

IKEA Ektorpsafa
viersitzig mit Hocker in rot gut erhalten an Selbstabholer zu verschenken.01575-3997858

STELLENANGEBOTE

Haushaltshilfe nach Wolfegg gesucht
Minijobbasis, ca. 2 x 2 Std. / Woche, 3G, Telefon 07527/6614

SACHBEARBEITER FÜR DIE TECHNISCHE DOKUMENTATION (m/w/d) in Teil-/Vollzeit

fpt Robotik GmbH & Co. KG

Schattbucher Straße 10, 88279 Amtzell
Tel.: +49 7520 9513-0, Mail: bewerbung@fpt.de
www.fpt.de



GESCHÄFTSANZEIGEN



Peter Thiele

- Klavierstimmer - Techniker
- Konzertstimmer
- Reparatur - Restaurierung

88267 Vogt • Bergstraße 45 • Telefon 07529 2975
88339 Bad Waldsee • Achim Thiele • Tel. 07524 5742

Holzbau
Innenausbau
Treppenbau
SCHNELL

Stefan Schnell
Zimmerermeister **Zimmerei**

Staig 1
88364 Wolfegg

Telefon 0 75 27 / 53 48
Telefax 0 75 27 / 56 73

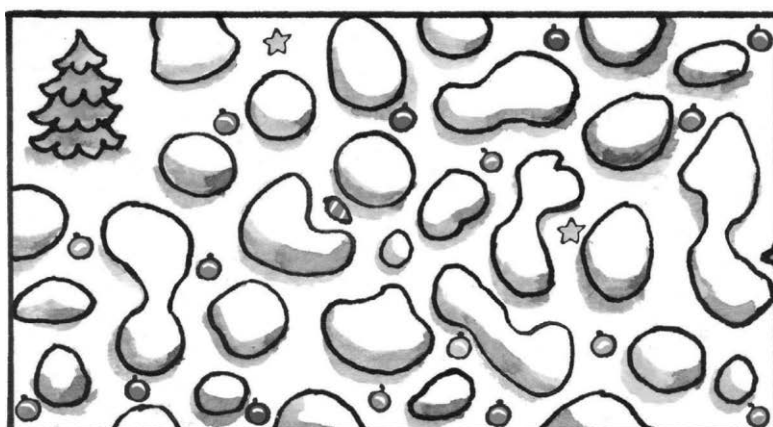

Irmi will auf dem Weg zum Tannenbaum allen Christbaumschmuck einsammeln, ohne einen Weg zweimal zu gehen. Wie muss sie laufen?

© Bruchnalski/DEIKE 755R03R1

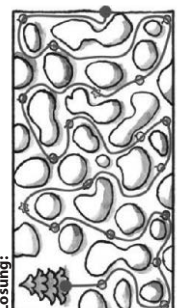

PflegeHilfe  **Individuelle Betreuung und Pflege zu Hause**
Leben neu organisiert



 Stundenweise Haushaltshilfe

 24 Stunden Betreuung und Pflege

Ralf Petzold (Inhaber) - Rufen Sie uns an:
07528-9218178 - Werktags 8 bis 20 Uhr
kontakt@pflegehilfe.plus www.pflegehilfe.plus

 **Hausmeisterservice Oktay**
Winterdienst | Grünanlagenpflege | Fensterreinigung
Gebäudereinigung | Haussitting | Mülldienst
Tel. 0176 42032912, E-Mail: dienstleistung-oktay@gmx.de

HOTEL-GASTHOF Zur Post WOLFEGG/ALLGÄU

Wir haben von Montag, 10. Januar bis Donnerstag, 27. Januar 22 geschlossen.

Wir sagen herzlichen Dank und wünschen Euch alles Gute im neuen Jahr ...und freuen uns auf ein Wiedersehen!

Tel. 07527/96140 Handy oder WhatsApp 0157 77016771

Photovoltaikanlagen & Energietechnik

- Persönliche Beratung
- Individuelle Planung
- Maßgeschneiderte Installation
- Thermographieaufnahmen
- Fehleranalysen

Wir suchen Mitarbeiter für die Montage in Teilzeit oder auf selbstständiger Basis (m/w/d)

eisele solar
Werner Eisele | 88267 Vogt | Tel: 07527 954460 | Email: info@eiselesolar.de

 **Bestattungshaus Zimmermann & Erne**

Ihr Bestatter mit Herz!

Büro Schlier: Am Sportplatz 4, 88281 Schlier, Tel. 0 75 29 / 913 57 35

Büro Weingarten: Wolfeggerstr. 46/1, 88250 Weingarten, Tel. 07 51 / 414 76

Büro Weingarten: Liebfrauenstr. 49, 88250 Weingarten, Tel. 07 51 / 569 38 833

www.bestattungshaus-zimmermann.de

BayWa Baustoffe

Immer ein gutes Baugefühl



Eiche Schiffsbodenparkett 3-Stab, gebürstet

- Oberfläche matt lackiert
- Format: 200 x 2.390 x 11 mm
- Nutzschrift: ≥ 2,5 mm
- 3-Schichtparkett, imprägniert
- „ClickITEasy“ Verbindung
- Fußbodenheizung geeignet!

Art. Nr. 2073466

m² 29,95



BayWa AG Baustoffe Mooswiesen 14, 88214 Ravensburg, Mo-Fr. 7:00 – 17:00 Uhr, Sa. 7:30 – 12:00 Uhr, Tel. 0751/36324-79, ravensburg@baywa-baustoffe.de

Angebote in Euro, inkl. gesetzlicher MwSt., gültig bis 31.01.2022, solange Vorrat reicht, nur gültig für BayWa AG Baustoffe in Ravensburg.

METZGEREI Fiegle *Qualität der Schmied!* **IMBISS PARTYSERVICE**
Bergstraße 3 • 88267 Vogt
Tel. 07529/1215 • Fax 07529/1262
www.metzgerei-fiegle.de

Zum Wochenende Donnerstag, 13.01. bis Samstag, 15.01.22

Rückensteak vom Schwein	100 g	1,19 €
Chinapfanne mit frischem Gemüse	100 g	1,19 €
Saitenwurst frisch und knackig	100 g	1,29 €
1a Paprikalyoner	100 g	1,29 €
Landsalami herzhaft	100 g	1,69 €
Wurstsalat hausgemacht	100 g	1,29 €

Verkaufswagen-Standzeiten Wolfegg
(Verkaufswagen-Standort „Busparkplatz Hofgarten“) wie folgt: **Samstag von 8.30 bis 12.30 Uhr**

Verkaufswagen-Standzeiten Altann
(Verkaufswagen-Standort „an der Bushaltestelle Abzweigung Lindenbühl“) wie folgt: **Samstag von 13.00 Uhr – 14.00 Uhr.**

Landhotel Allgäuer Hof
Wolfegg-Altann
★★★ SUPERIOR

Betriebsurlaub vom 10.01. – 06.02.22
Hotel, Schwimmbad und Restaurant sind in dieser Zeit geschlossen.

Waldseer Str. 36 · D-88364 Wolfegg-Altann · Tel +49 (0)7527 / 290
info@landhotel-allgaeuer-hof.de · www.landhotel-allgaeuer-hof.de

Lagerverkauf · Jeden Samstag, 9.00-13.00 Uhr
Schachenstraße 45, Vogt (Gewerbegebiet)

Bio-Zitrusfrüchte
Blutorangen, Washington-Orangen in 7,5 kg
Kiwi, Zitronen, Grapefruit, Ananas, Medjoul-Datteln

Ab sofort Blutorangen

H&B Warenvertrieb

J. Stimmler, Schachenstraße 45; 88267 Vogt.
Tel. 0 75 29 - 16 86, **Zertifizierter Betrieb**,
Kontrollnummer: DE-ÖKO-006